京城日報
十四日夕刊
發行兼編輯人 沼谷良次郎　印刷人 小川三之介
京城本町一丁目
發行所 京城日報社

櫻井忠溫著　定價一圓卅錢　郵送料六錢
世界的名著　肉彈
東京麹町三丁目　振東七八四七　丁未出版社

米國の勞農露國承認
どうやら近く實現するらしい
クーリッヂ大統領の肚裏

【華盛頓十三日發電】大統領クーリッヂ氏は國務長官ヒューズ氏の辭職を機として露國承認問題を審議する委員會設置の計畫を爲し居るもの如く又第二次軍縮會議召集、保留條件附國際法廷參加、歐洲と羅甸亞米利加間の問題につき政治的犠牲を避けて政上の活動を擴張せんと計畫してゐると云ふ而して該委員會は議會後任命さるべく上院外交委員長ボラー氏はクーリッヂ氏の計畫に鑑み露國的承認運動を採るであらう又大統領の露國承認條件中私的債權即時支拂要求は含まれず懸案を後廻しにし差當り露國を承認するであらうと

佛新下院議長

【巴里十三日發電】パンルヴエー氏は佛國下院議長に當選した

支那の時局は一先づ安定

【奉天十三日發電】張氏に隨つて天津に在り昨日共に歸奉した吳東氏語る
張將軍は入津以來平和統一の爲め全力を盡した精力絶倫と言ふ言葉は張氏の爲めに造つたかと思ふ程大精力を發揮し通したには驚いた張氏はもはや自分が還つても大丈夫との見定めがついたもので先づく時局安定したものと見てよからう

天津を襲はんとする
馮玉祥氏の魂膽

【北京十三日發電】馮玉祥氏の肚は奉天軍を全部撤下せしめ置き國民軍に其背後を衝かしめ奉軍は一名も關內に止めぬ樣にしたいと云ふにあるそれかあらぬか同氏は十二日兵を保定以北に集中すべく部下に命じ一方胡景翼氏に對し山州に在る胡軍を河南に移さぬ樣電命した右は近く一氣に天津を襲はんとするものだらうとの說がある

奉露協約
中止狀態となる

【奉天十三日發電】奉露協約は張氏の天津滯在中に解決さす筈で進行せしめ居つた處に彼のカラハン氏が國民黨煽動の陰謀を企て又東三省の赤化運動を爲したのに張氏は激怒しカラハン氏より催促あるも回答も發せず目下全く中止の狀態に在ると東三省公署長、高清和氏は往訪の記者に語つた

聯合出兵で齊孫討伐

【北京十三日發電】本日の閣議にて上海方面の時局につき協議を遂げた結果盧永祥、陳調元、鄭士琦氏等の聯合出兵により迅速に齊燮元、孫傳芳討伐のことに決した

ケロッグ氏就任は
露國にとって有利
……勞農當局の觀測

【莫斯科十三日發電】勞農當局はケロッグ氏が米國新國務長官たるを以て上院外交委員長ボラー氏の勢力が勝利を占めた兆候あり、と觀察しケロッグ氏は露國承認論者でない事は認むるも氏が國務長官に就任するは結局露國に有利と信じてゐる

米の反露政策
依然繼續……マタン紙所論

【巴里十三日發電】佛國新聞マタン紙は米國新國務長官ケロッグ氏が勞農露國に對する米國の態度を變更するであらうとの說を强く否認し、ケロッグ氏自身は既にボルシエヴィズムに反對なることを表示し現國務長官ヒューズ氏同樣、强硬なる反露政策を繼續するであらうと論じた

ルーテル內閣
內定した顏觸

【伯林十二日發電】マルクス氏が左翼聯立內閣の組織は不可能のため現獨逸總理ルーテル氏が大統領エベルト氏の委囑に依り組閣に努力中であつたが愈々ブルジョア派內閣を組織し其顏觸れは次の如く內定した

首相　ルーテル氏
內相　シエーレー氏　又は　ワルラス氏
經相　ゲスラー氏
外相　ストレーゼマン氏(人民黨)
勞働相　ブラウン氏(中央黨)
法相　ラーヘンフエルト氏(バヴアリア人民黨)　又は　エミガー氏

以上に對して民主黨、社會民主黨及び共產黨等は大反對であるから永續は勿論困難であらう

阿片會議
十八日迄休會

【ゼネヴア十二日發電】第二阿片會議は十二日非公式會議を開き英國側の要求に依り本月十八日まで休會する事に滿場一致を以て可決

次で日本代表は議長をして英國代表ソルスベリイ卿に對し速かに病氣全快を希望する旨電報を送らん事を提議して之亦喝采を以て可決された

賠償全權會議
開催希望發表

【巴里十三日發電】英國藏相チャーチル氏と米國代表ケロッグ氏は聯合國賠償會議參加列國中六大國は凡ての點に關し同意し十四日最終全權會議を開くべく希望すと發表した

財政長官會議

【巴里十三日發電】聯合國財政長官會議は少時間の會合に於て專門家委員の報告を承認し十四日の總會議には右報告を正式承認の上協定を完成すべしと期待される

林大使退任說

【倫敦十三日發電】本日モウニングポスト紙は報じて曰く現駐英日本大使林權助男は近く退任歸朝しその後任には駐佛大使石井菊次郎子若しくは前外務大臣松井慶四郎男が任命されるであらうと信ぜらると

◇齊燮元氏近く日本に亡命か◇

【上海十三日發電】奉天軍の南京進出に依りて齊燮元一派の謂ゆる長江聯盟も不成功に終つたので盧福南氏の如きは早くも段執政に秋波を送りつゝあり齊氏は手許金も豐富なれば近く日本へ亡命するであらうと一般に觀測されて居る(寫眞は齊燮元氏)

日支交渉近く開始
商租問題は骨が折れる

【奉天十三日發電】張氏歸奉と共に奉天の天地は俄に色めき渡つて來たが是迄一切休止の有樣であつた日支交渉もそろく開始さるべく電車、交易所其他土地商租問題等幾多の懸案あり此の內商租問題は最も難物で支那側も是迄の樣に頭から拒絶するやうのことなく幾分讓歩するやも知れぬが然し此の問題は其根底が二十一ケ條條約に在るものであれば解決至難と見られてゐる

日露協定調印近づく
政府の委任狀を携へて
高尾參事官北京へ出張

【東京電報】日露交渉も愈々最後の幕に達し近く基本協定に調印の見込みもつき十一日訓令を以て支那へ出張を命ぜられた大使館參事官高尾亨氏は政府の調印委任狀を携へ二月初め東京出發北京へ赴くこととなつた、從つて調印期日は同氏北京着の上二月上旬となる筈である

休會となる
協定は九分九厘までは成立

【北京十三日發電】日露會議は本日は休會と決した明十四日も多分休會するであらう、尙芳澤公使の談に依ると協定は既に九分九厘まで成立し殘餘の諸問題に就て双方各本國政府の訓令を待つてゐる狀態であるから右訓令到着し之に對して双方間に意見の一致を見れば直ちに協定調印の運びに至るであらう、而して其の期日は遲くとも一週間乃至十日以內の見込みであると

日獨交渉
行惱み原因

【伯林十二日發電】日獨通商交渉は停頓した、其行き惱みの原因は化學工藥品特に、日本輸出品の三分ノ二を占むる硫酸アンモニヤの課税に關し日本側の主張が獨逸に重大な打擊を與へたからである

三井無電權問題
吉田代理大使に訓令

【東京電報】政府は三井無電契約の擴占權問題に付最近愈々吉田駐米代理大使に訓令を發して米國國務省と交渉を行はしめる事とした

駐英米大使後任

【倫敦十三日發電】英國政府は米國政府に對し駐英米國大使ケロッグ氏の後任として現駐獨大使ヒユートン氏を任命する件に關し同意の旨を通告した

股倉膏藥的な
下院側一部の醜態
軈ては普選派との間に葛藤か

【東京電報】普選法案に對する樞府精査委員會は既報の如く原則として之を承認する事となつたので本會議を通過する事は疑ひの餘地はないが茲に奇怪なる一事實が發生したそは多年普選を唱導し民意の歸向であるとして政治問題に利用し來つた衆議院議員中に普選には吾人は反對であるけれども之を世間に發表すれば政治的生命を絶たるゝ爲こゝは樞府で阻止せしむるに如かずとし各自これが主意に運動し各樞密顧問官に運動して普選阻止を懇願して居るが到底成功すべくもなく流石の樞府官も呆れて居るので是等不正議員と普選派との間に相當の葛藤を捲き起さんとする形勢である

憲政總務協議
殘された問題

【東京電報】憲政會本部にて十三日午後二時より各總務參集し大會に附議す可き宣言政策に就て意見の交換を爲し從來の政策は既に實行の途についたるを以て更に樞府改革、行政整理、義務教育費、勞働組合、社會諸問題等

本黨幹部申合

【東京電報】本黨定例幹部會は十三日午後一時より本部に開會最近脫黨せる千葉縣選出吉植庄一郎氏の脫黨事情に就き政府の態度に甚だしきものあり殊に鐵道問題で選擧區民を激發せるは頗る不都合なりとして議會にて此點を糾彈するの申合せを爲し三時散會した

翰長頻に奔走
樞府副議長訪問

【東京電報】江木翰長は十三日午後四時半一木樞府副議長を自邸に訪ひ會談一時間にして辭去したが右は政府も愈々貴族院改革に着手する事となり十三日の閣議に於ても之に關する意見の交換があつたにつき樞府側の意見を徵したものである。

增額財源
義務教育費
酒造稅との關係

【東京電報】義務教育費國庫負擔金增額問題につき政府は十五年度において實現すべく極力考慮の旨五十議會で聲名するの餘儀なきに至つたが右財源につきては各種の財源中酒造稅は十四年度にては前年釀造の殘量多額あるに鑑み酒の造石高を著しく減じ十四年度の酒造稅收入豫見が十三年度に比し二千萬圓の減額を見るに至つたが十五年度に於ては十四年度の反動より造石高を示すに至るべく假に二千萬圓の半分を增額するとも之により十五年度の義務教育費國庫負擔を增額し得べしと云ふにある

吉會線の敷設道程
天圖輕鐵敦化延長實現か

【東京電報】吉會線敷設に就いては既に滿鐵會社にて計畫する處ありしに拘らず資金其他緊縮政策等の關係より未だ具體化するに至らず敷設權に對する

支那側との交渉

其儘に放棄されてゐる關係であるが滿鐵會社としても現在大連埠頭大擴張に伴ひ內蒙古北滿地方貨物の大連集中主義を採りつゝある關係上萬一吉會鐵道を敷設せば自然吉林方面の貨物は浦潮港に搬出され滿鐵經營策本來の政策に反する恐れあり又現在チチハルに到達する四洮線の延長工事竣功しつゝある事情に依り吉會線の如きも先づ最後の計算として發表されあるもの、如く思惟されて居る折柄最近に至り天圖輕鐵會社では吉會線敷設の前程とも見るべき敦化迄の線路延長を計畫し同會社重役飯田延太郎氏は過般來支那側との間に再三交渉を重ねたるものゝ如く傳へられてゐるが天圖鐵路の敦化延長は即ち將來同會社が滿鐵に代つて吉會線の敷設權を握るものと推測されてゐる而して敦化延長の鐵道敷設權に就ては

張作霖氏は今回の

直隷にて鐵道敷設の有利なるを痛切に感ずる處あり從つて此の計畫には勿論異議はなきものと推測されて居り多分實現するであらうと觀測されてゐる

第五十議會には
朝鮮としては大問題はない
鐵道直營問題……それは議論はあつても結局は立派に通過する
東上に際して　下岡總監談

下岡總監は十五日午前十時京城發政府委員として議會に出席する事となつたが東上に際して語る

政府委員

として議會に出席するも出席して貰ふと非常に好都合であつたが、今回は政府の都合で政府委員を非常に減少したので已むを得なかつた。然しそれほど政府委員を減少しては却て政府は議會開催中分科會等で困る樣な事がありはせぬかと思つて居る今回の議會は朝鮮としては別にこれと云つて問題になるものはあるまいと信じて居るが、唯多少議論が出るのは例の鐵道直營問題ではないかと思つて居る。

之は前回

に議會に委託する場合に於て大陸發展とか、產業開發とか、鮮滿統一とか云ふ美名の下に議會兩院とも何等の問題もなく、それこそすらくと通過して居るのである。從つて一說には理屈から考ふればこれも、理ある事ではあるが、これは實に容易なる議論であつて、實際の經營から見れば實は直營にしたからと云つて、決して鮮滿關係が阻排されるものでもなく又實際の經營から考ふれば却て便利な點も多々あるのであつて、ば平凡なる數多の議論も生ずるのである。從つて自分は飽ての

方面から

詳細に之を論ずる心算であるが、さすれば此の實際論から見て別に問題はなく假へ多少の論議はあつても結局立派に通過するであらうと云ふ自信を有して居る。先づ此の問題くらゐで其他は別に大問題になる樣なものはあるまい。朝鮮の參政權に就ては又民協會等から何れ建議案が提出されると思ふが議會には採擇になるであらう。然し直に實施と云ふ事に就ては多少の日時を要するであらうが

政府でも

充分考慮はして居る問題であるから何れ解決の時が來るであらう。更に產米增殖計畫に就ては官營案と云ふ樣な三案があるが、先づ第一に官營案と云ふ事に就ては大分考へて見た。これが若し實行が出來るとすれば非常に好都合であるが、何分これには多くの資金を有し

其の資金

として政府が大いに補償でもやるならまだしも、今の帝國の現狀としては到底それは經濟界の許さぬ事であらうと思ふから、直に官營と云ふ譯には行かない。それかといつて例の土地改良會社案ではこれまで幾度か議會で否決されて居るのみならず大々的に強固な基礎を持つて產米增殖を進めんとするには餘り成したものではない自分は縱んばこれが議會を通過したと假定しても到底成立の出來ない案だと思つて居る。そして見ると

矢ツ張り

現狀の儘で補助金でも增加し、總督府で目下基本調査はやつて居るが、これを今一歩進めて設計までぐらゐはやらせる事が最も良策ではないかと思つて居る。それには東拓にも大いに努力して貰ふ心算である。而して東拓の外債に就ては今後は大いに努力して貰ふ心算である。

打合の上

でなくては大藏省と打合せて見る心算であるがまだ其額などは說明は出來ない、尙ほ追加豫算に就ては旱魃救濟の四百萬圓の外に假へば鐵路の增設交換の消失とか大阪の共進會とか次々と小問題が出て來るのでこれ等は全部追加豫算に計上する考へであるが、それは五十萬圓にも達しない極めて少額なものであらうと思つて居る。云々

大木伯全國に飛檄

【東京電報】大木遠吉伯は鐵道既定計畫遂行同盟會會長に推されたが伯は據て建主改從主義を持し

頭を擡げて來た
朝鮮における工業界
奢侈品稅影響で紡織活躍

本年に於ける工業界は勿論好景氣を豫期さぬ事ながら昨年に比し幾分緩和しつたもの既に四五を數へ、殊に奢侈品關稅の引上げから朝鮮として多大なる輸入額に上りたりし支那綿布が代用品製造の機運を促し北鮮道せる群馬、栃木方面の生產に先ち朝鮮紡織業界に操業を開始せることは彼の奢侈稅第一の影響に起因する事情ならぬ次第で總督府としても相當援助を與ふるに吝ならぬ方針を採つてゐる而して今本年擡頭する工業の主なるものとして當局の語る所に依れば

朝鮮紡織會社　釜山に於ける同會社は昨年の燒失に遭ひ本年も二十萬圓の補助をなすことに決したが這は向三ケ年間資本金の五朱を補助するものであつて紡織界の振作を助成する目的に外ならぬ

日本ビール會社　永登浦に於いて既に土地買收交渉中に在る同會社は近く創業を開始すべく思はる

王子製紙會社　新義州に於ける同會社も既に本年より操業すべく準備中である

マッチ會社　場所の選定其他は未定なるも六月頃創業する計畫で總督府としてはパルプの供給に付、相當援助を與へる筈である

製粉會社　仁川に創業すべき計畫中である

鐘ケ淵紡織會社　同會社は既に滿京里に第一期工事たる地均らしを終へ既に第二期工事の建築に移りつゝあり近く竣工次第操業を開始する事になつてゐる

其他永登浦の京城紡織、京城の大正紡織何れも昨年末より操業を始めてゐるが忠北淸州に於ける天然蠶絲の計畫及忠南の麻布業も相當有力と見られてゐる、併し紡織界の如き總てが搖籃の時代にある際とて總督府の援助が必要である

朝鮮水害
復舊費は
一萬圓支出決定

【東京電報】朝鮮總督府管內の水害のため破損した箇所を修繕するに要する經費約一萬圓は十三日の閣議に於て第一豫備金から支出する事に決定した
因に右風水害復舊一般費萬圓支出の件は總督府建築物復舊豫算に不足を來したるより之が補助として第一豫備金より一萬圓支出する事に十三日の閣議で決定したものである

下岡總監東上
十五日午後十時決定

下岡總監は小河秘書官並に小林囑託等を隨へ同議會出席の爲め十五日午前十時列車で東上に決定したが歸任は三月末になると

製鹽技術主任會議
來月二日より開催

專賣局に於ては來月二日より六日迄五日間各鹽田出張所長技術者を本局に召集し製鹽技術主任會議を開催し十四年度の製鹽計畫其他改良事項に就き打合せすると

全鮮の郵便所が
郵便局と改稱される
目下官制案の審議中

遞信局に於ては全鮮五百四十五の郵便所を悉く郵便局と改稱統一すべく遞信行財政整理の機會に郵便官署官制改正案を總督府に提出し目下法制局に於て審議中に屬するが何れ近く實施の事となるべく改正の上は郵便所の名稱は廢止されて悉く郵便局となり取扱はれる筈である右に就き平尾遞信局監理課長は語る
郵便局に對して郵便所の名は何うも面白くない取扱ふ事務上の責任に於ては郵便局と決して何等の差がある譯ではないが而も何となく違つて居る如く考へられ易い。民衆の信用と云ふ樣なものにも如何にも多少の影響が有ら。のみならず郵便局所と區別されて居る爲萬般の事務が甚だ繁雜を加へて居るのも事實である。改正案は目下本府で審議中であらうが何れ近く決定し實施の運びとなるであらうが、事務簡捷にもなるし局所員の氣心も大いに革まるであらう然し是に伴ひ萬般の關係法令其の他改正を要するので愈々名稱統一となれば一寸忙しからう。兎に角時宜に適した改正だと信ずる

道評議員任命

京畿道に於ては十三日附を以て左の如く道評議會員補缺任命を發表した
驪州　晉作
選擧に依り道評議會員を命ず

水道起債認可

京城府水道配水管敷設費へ工事費充當起債十萬圓は豫て總督府に許可申請中の處一月七日附を以て許可されたので近く府當局より安田銀行に向け之が借入に關する契約手續きをする筈である

大同團の巡講消息
各地とも盛んな歡迎

時局大同團執行委員の各地に於ける巡講は到るところ非常の歡迎と共鳴とを博しつゝあるがその後に於ける消息は左の如くである。▲金浦十日午後二時金陵公會堂にて開催聽衆約六百名演士李考禮、▲江華十一日午後一時半より江華公立普通學校講堂に開催聽衆二千餘名の盛況を呈す演士李聖暎、▲金州、十二日午後一時より金州公立普通學校にて開催聽衆三千餘名演士林敬鎬、尹蘇基、▲瑞山、十日午後一時より瑞山公立普通學校にて開催聽衆八百餘名演士李啓浩、羅弘弼

公會私會

◇銀行集會所新年宴　京城銀行集會所倶樂部にては十七日午後六時半より花月に倶樂部新年宴を催すと

人事消息

▲高橋遞信局庶務課長　歐米出張中の處十五日午前七時五十分着列車にて歸任
▲周防正季氏(京畿道衛生課長)　病氣引籠中の處十四日より登廳
▲中村寅猛氏(京畿道財務部長)　開城金融組合總會出席の爲め十五日出張即日歸任
▲安藤平南警察部長　十三日午後七時二十分發退城歸任
▲工藤專賣局通譯官　同列車にて吉林に向け出發
▲茂木醫學博士一行八名　十四日午前十時發退城歸東
▲兪萬兼氏(學務局宗教課長)　新任挨拶の爲め十四日本社訪問
▲荒木融之助氏(水原銀行支店長)　十三日入城備館に投宿
▲入江護之助氏(辯護士)　新臨用にて東京其他へ出張中のところ月末頃歸城の筈

茶話

總督が東上したが、明十五日は又下岡總監が東上する▲然し今度は總督は政府委員ではないから議會では徹頭徹尾總監の努力に俟たねばならぬ▲立寄るべき大樹の影があるとないとでは大分苦勞の程度が違ふ▲此の意味に於て今回の總監の苦勞はお察ししなければならぬが▲我輩は多年政界で鍛へに鍛つた總監の手腕は信ずる事に於て餘り躊躇しない▲と同時に總監の政府委員振りには一段の興味を持つて居るものである▲希はくば總監たるもの朝鮮の爲め大いに氣を吐き以て有終の成果をあげんことを今から祈つて歇まない▲それにしても此の二將帥の東上した後の京城は、これから又花の四月迄は淋しくなつて閑散な時期に入る譯だ▲一つ殘るものは何れは清涼里のゴルフコースであらうとは相違ひあるまいテ

天氣豫報　(十五日)

晴後曇

十四日正午　攝氏　三度二
最高　攝氏零下　七、八
十三日最低　攝氏零下　一四、九

辯護士 平尾廉平著　改訂十版
模範 手形法講話
四六判紙數四百八十頁餘　定價金二圓八十錢送料十二錢
辯護士 高橋德太郎著　新版
實務參考 株券と社債券
四六判紙數二百四十頁餘定價金一圓八十錢送料十二錢
大阪市北區曾根崎上三　(電話北一六五三番　振替大阪二一九七二番)　巖松堂書店

サンヱス瓦斯入電球

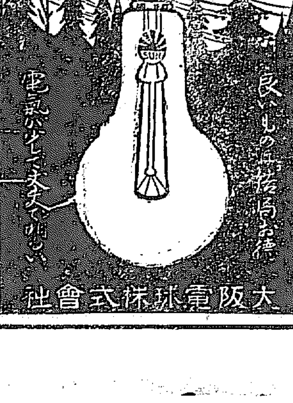

大阪電球株式會社

洋服實費裁縫
財團法人 大阪實費洋服裁縫所
大阪市北區上福島中一丁目(電話土二七五一番)
通信教授・女子見習生募集
洋服裁縫科

專賣特許 淋滅療法
治りん界の大革命
酒や刺戟物を飲食し活動しつゝ容易に根治して再發の憂なし
東京市外中込水道町 新富堂

世間百般
男女共に心得べき 挨拶の仕方
挨拶儀式上の心得を詳述す
男女日々の心得
特價
國益社

大富石油竈
專賣特許第六〇七六九號
大富石油竈の出現!!
無煙無臭無音火加減自由自在使用簡易で燒寸一本にて背色の瓦斯を發生す石油の消費量一時間に一合です一升の飯は二十分で炊けますから其の費用一錢三厘です
特約店募集
(カタロク進呈但し三錢切手封入ヲ要ス)
大阪市北區西野田 中筋商店

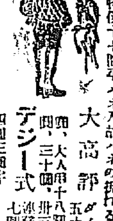

完全なる空氣銃 輸入元直接特價提供
大高部 ダイアナ少年用五圓五十錢、中年用十二圓、大人用十八圓、二十圓、廿五圓、三十圓
デジー式 連發十二圓十四圓、單發六圓五圓
ミリタ式 十五圓、十八圓、二十圓、二十三圓
小鳥霞網 鴨網
特約店御依頼御相談
カタログ進呈
常盤號銃部 大阪
常盤號支店 東京

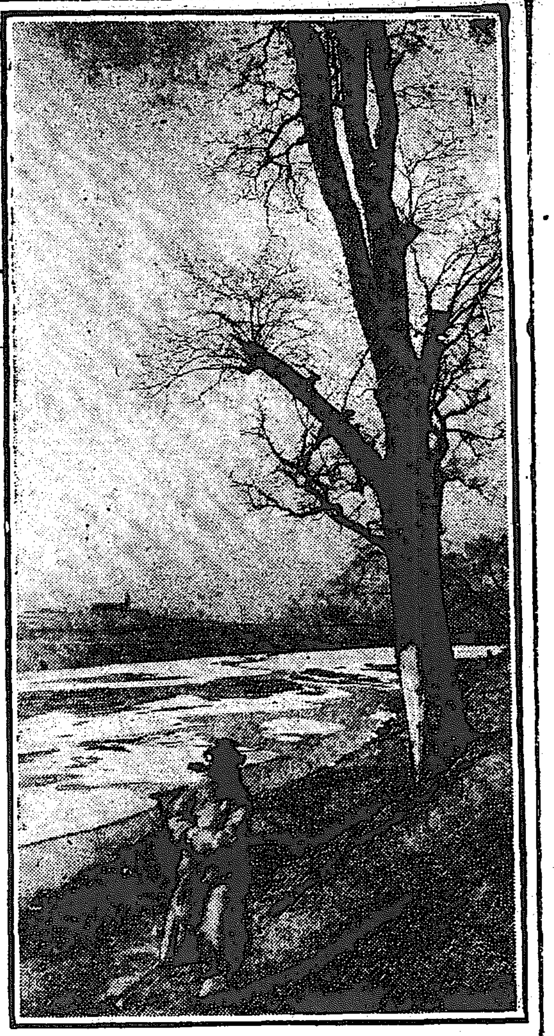

殘雪

首相暗殺を企つ
警視廳の大活動で
主犯二名檢擧さる

警視廳官房高等課では數日前から大森署と協力し秘密裡に大活動を續けてゐたが十三日午後二時頃安部山口の兩名を引致し一應取調べの上警視廳に護送し特別高等課深澤警部殿頭に取調べ中であるが內容は議會開會を待ち首相を暗殺すべく計畫中警視總監で探知し主犯と目される右兩名を引致したもので尙秘密裡に活動中である(東京電報)

海原代議士豫審終結
四月上旬公判に附さる

德島縣選出政友本黨所屬代議士海原淸平(五〇)にかゝる官林拂下を繞とした二萬圓の詐欺事件は十三日東京地方裁判所にて豫審終結し同氏の實弟海原繁(三〇)と共に有罪の決定を與へられ四月上旬公判に附せらるゝ事となつた(德島電報)

永井前長官
取調べらる

樺太山林不正拂下事件に關し瀆職を受けた東京地方檢事局では栅町檢事主となり活動を開始し十三日午後二時同檢事は書記一名を從へ前樺太長官永井金次郎氏を自宅に訪ひ取調を行つた(東京電報)

裁判が不公平
鮮人の傷害事件

慶尙南道生れ當時大阪府西成郡豐崎村朝鮮人張南國(三一)は昨年四月來淀川堤立工事に請負人より月二千圓を受け人夫五十人を使役し稼働に從事してゐたところ右人夫中の澤村勇一(二〇)から金の無心の事で昨年十二月七日短刀で右の爭ひより刺されたが屈せず澤村を追ひかけ同人に重傷を負はせ傷害罪として起訴され審理中のところ十三日大阪區裁判所で臨井判事立會の上公判が開廷された被告南國は『自分だけ起訴され相手の澤村が起訴されぬのは不公平である』と裁判の不公平を陳述した結果起訴に不公平のある事が判明し相手の澤村を證人として十七日召喚することゝなり閉廷した(大阪電報)

禮智洞の火事
二戶二棟全燒

十四日午前三時頃府內禮智洞一五八窯子煙造販賣金租鐵方より出火瓦葺二戶二棟全燒二戶を破壞して漸く三時四十分鎭火した破壞家屋を加へ損害一萬二千圓原因は煖爐の殘火の不始末から失火したらしい因に直ぐ附近に東大門市場があるので一時は非常の混雜を來した

國境慰問使
服部少將は十六日入城

此度攝政宮殿下に於て朝鮮國境守備部隊、憲兵及び軍馬補充部雄基支部並に國境守備警察官の狀況視察の爲め侍從武官服部眞彥少將を御差遣相成る事となり服部侍從武官は隨員一名と共に十四日東京出發十六日朝釜山上陸同日午後七時京城驛到着の筈である。侍從武官釜山上陸出迎への爲め朝鮮軍司令部よりは中村高級副官總督府よりは國友警務課長那須憲兵司令官は十五日午前十時京城驛發釜山に出張出迎へをなし十六日午後七時侍從武官入城に對しては總督代理で高等官全部聯隊長以下各將校京城驛まで出迎へ自動車にて旅館巴城館に於て伺候式を行ふ豫定である。十八日は侍從武官は自動車にて總督、軍司令官、第二十師團長、那須憲兵司令官を訪問し聖旨の御傳達を行ひ終つて午後昌德宮に到り李王殿下に謁し攝政宮殿下の御傳言を傳達申上げる筈である。十八日以後の日程は左の通りであるが天候の關係で變更せられる事もあるであらうと

▲十八日在城各官廳訪問　同日午後十一時京城發京元線にて羅南に向ひ第十九師團管下圖們江岸を實視し二月九日京城歸著、二日滯在二月十二日午前八時京城發鴨綠江岸第二十師團管下國境を視察し三月九日まで約四十餘日を要し四百里に亘る朝鮮國境を親しく視察する豫定である

巡視日程　侍從武官の

巡視には鈴木軍司令官も同時に巡視を行ふが其他三矢警務局長國友警務課長も同行し指導する事に決定した

●圖們江方面巡視豫定地表
羅南、茂山、會寧、鍾城、穩城、訓戎、慶源、新阿山、慶興、雄基、城津、富居、朱乙(隨行者田路參謀、山田參謀、江坂大尉、三矢警務局長、長谷川大尉、國友警務課長)

●鴨綠江方面巡視地表
新義州、熙川、江界、滿浦鎭、高山鎭、碧潼、楚山、雲下、梁渡、私倉、昌城、新義州、平壤、京城(隨行者、同參謀、江坂大尉(軍)依田參謀(師)長谷川大尉外二(終)

聖旨傳達式

第二十師團管下國境守備に任じて居る第三十九旅團步七七、步七八聯隊に對し聖上陛下より特に聖旨を傳へられる由で目下上京中の弓田師團長の歸任を待つて聖旨傳達式を擧行せらるゝ由である

不具の妻を離婚　楊州

郡廣州面週古里一四二李炳奎はその妻宋元運を相手取京城地方法院に離婚の訴訟を提起したが理由は妻に性的缺陷があるからだと

京城の現在戶數
六萬七千三百餘戶
一昨年より三千四百戶增加

京城府では府內現住戶口の調査を一層正確にする爲めに昨年六月調査機關を設け着々調査を進めてゐるが十二月末現在の戶數は內地人二一、七五〇鮮人四四、四九六外國人一、〇九〇合計六七、三三六戶となり十二年末の戶籍係調査に依る內地人戶數一萬八千九百三十六戶、鮮人四萬四千〇二十九戶、外國人八百九十八戶合計六萬三千八百六十三戶に比して見ると十二年末よりも內地人二、八一四戶鮮人四六七戶外國人一九四戶合計三、四七三戶を增加したことになつてゐる

齒科醫の自殺
不治の病と家計不如意から
醫術用藥品を嚥んで

府內本町二ノ三四永田齒科醫院長永田正二(三二)は十四日午前三時頃自宅で一瓦半の醫術用阿比酸を嚥下し自殺を企て苦悶しはじめたのを妻子が發見して醫師を招き急救手當を施したが十四日午前九時遂に絕命した屆出に依り本町署から檢視の上死體は家族に引渡した自殺の原因は不治の病に罹り徹底行末の見込みがなくなつたのと十五歲の二男が同樣不治の病に罹り經濟に窮して居ることや家計が苦しくて非常に困つて居たことなどから世を果敢なんで死んだものである同日記者が永田家を訪ねると妻女に代はつて見舞に來て居た知人が次の如く語つた

「主人は明治四十一年頃から此處で開業し今日に及んだもので京城の同業者中では一番古顏の一人でした至つて溫厚な人物でしたが昨年ひどい病氣に罹り爾來健康が勝れず煩悶して居ましたので之が原因して死を急いだものでせう誠にお氣の毒なことです(寫眞は自殺した永田氏)

娘の保護願

長崎市立山町五一六鑛木スギは娘ツマ(二〇)が府內本町一の某店に女中奉公中の處近頃病氣に罹り歸國したいから五十圓送つて吳と賴んで來たので早速送金すると其後同人の音沙汰もないので或は惡者に誘拐されたのではないかと本町署に書面を以て保護方を願ひ出でた

笠井町に死體

十四日朝府內笠井町一八九坂村本屋先で三十七、八位の鮮人乞食男が死亡して居た、死體は本町署で檢視し府廳へ引渡した

寄附金請求訴訟

開城大成中學校から開城の優庭植氏を相手取り三萬圓の寄附金請求の訴訟を提起した事件は十四日京城地方法院の山口裁判長係で審理續行

電車に觸れて
人事不省に陷る

住所不定李月山(三〇)は十三日午後八時半頃大阪電車停留所附近で軌道を橫切らんとして折柄進行し來つた龍山行一四號電車に觸れ頭部に打撲傷其他數ヶ所に負傷を受け人事不省に陷つたので附近安藤醫院に收容手當中

重大犯人
鍾路署の活動で
六名檢擧

鍾路署では十三日深更重大犯人數名を逮捕し極秘裡に押收した證據トランク二個を證據品として鍾路署自ら陣頭に立ち八方搜索中である所が仄聞する處によると數名からなる重大共犯らしく六名は逮捕された模樣であるが府外に共犯ある見込で頗る緊張裡に捜査中であるが押收品等から察知するに重大問題に關係あるらしく注目されてゐる

書類は殆んど燒失
失火か放火か判明せぬ
鐵原法院支廳の火事

昨報、鐵原法院支廳全燒の爲め現場に急行した京城地方法院の岡本院長及び大場監督書記は十四日朝歸城したが出火原因其他詳細な模樣に就いて大場書記は次の如く語る

「原因は未だ判明しませんが當直員の語る所に依ると廳舍の裏手から燃え上つたものらしい。書類をはじめ殆んど燒失しましたが若干は殘つて居ます。直に當院では鐵原支廳に著手し目下必要の物品を送り屆けて居る次第です。事務は此處數日中に假廳舍で取扱ふことになりましたが何しろ燒失した書類を作り上げるには相當の日數を要することゝ思ひます。損害は建物が四千圓で其他を見積つてもさう大した額には達しないやうです。尙火災の狀況に關する報告は十四日鐵原地方法院に達し同院の鐵田支廳長に直に調査に著手したが失火か放火か全然不明である

持兇器の五人强盜
田舍を荒し廻つた末
京城に入込んだ所を御用

本町署司法係坂田刑事等は鮮人刑事と協力して數日前から八方に活動中西大門方面に於て一名の犯人を逮捕し目下長尾部補係で取調べて居るが本件は先般來田舍地方に橫行して居た持兇器の五人組强盜團が舊正月を目的に府內に潛入し來つたことを探知して搜査の結果その一名を逮捕するに至つたものである尙引續き殘黨逮捕の爲め活動して居るが犯人は何れも大きく近來の大物だと刑事連は非常に活氣づいて居る

就學兒童の保護者へ
手續を誤るな

小學校の新入學手續に就ては本月十日附府公告を以て周知し新聞紙上にも記載された通りで十二日から願出たものあり逐次增加の傾向であるがまだその手續の內容が徹底してゐないと見え往々に順序を誤り無駄骨を折る父兄が多く父兄並に關係職員とも相互に迷惑を感じてゐる有樣で左の事項は十分承知せられたいと

一、學務係から入學願書の用紙を受け所定の事項を記入し押印の上之に戶籍謄本又は抄本を添え
二、民籍係に提示して居住證明書と對照を受けた後
三、更に再び學務係に差出して願書を受理して貰ふこと

妻から說諭願

府內櫻井町一ノ六〇飲食店ときわの女主人松村フミイ(三三)は十四日朝本町署の保安係に出頭し內緣の夫吉田和一(三〇)と云ふ十六も年下の若い夫が行爲おさまらず始末におへないから說諭して下さいと願ひ出た。

科料と罰金
本町署で四千圓

昨年中本町署で取扱つた司法係の即決事件は科料七百三十一件此金額千七百五十八圓罰金四十七件金額二千四百五十八圓計四千二百十六圓で內鮮人別にすると內地人二百九十五人鮮人七百二十六人支那人二十四人である

大阪相撲の優勝力士

初日以來大入の盛況にて打續けられた大阪大角力一月場所は十一日を以つて千秋樂をつけた 玉津島が弓取式を行ひ續いて優勝旗授與式を行つた 寫眞は東方最優勝者千年川關が優勝旗を受く

下田歌子女史が
穩田の行者と密談
十三日夜飯野邸の奧間で

穩田の怪行者飯野吉三郎にかゝる詐欺事件より幾多の罪狀まで暴露し事件の波動は官界政界實業界にまで及んだので流石大膽不敵の飯野も煩悶の日を送つてゐるが知識視されてゐる教育界の重鎭下田歌子女史は十三日夜一臺のホロ車に身を忍ばせて飯野邸を訪ひ奧間にて飯野氏と二時間に亘り密談を遂げた此の密談の結果は如何なる方面に形となつて現れるか興味を以て注視されてゐる(東京電報)

奉天から北京へ代表派遣

[illegible]二氏の代表派遣は勿論[illegible]とたつた尙は該會議に反對である如く傳へられた雲南の唐繼堯氏は張作霖氏を代表として列席せしむべき國民會議にその主張たる國民黨本主義を與三者にも宣傳する目[illegible]

京城家畜市場
復活後有望

最近附の賣買獎勵策を採つて宣傳し市場復活に努めた結果年末二十五日の市日には搬入四十五頭內三十頭の生牛賣買が行はれ押詰つた[illegible]るもので越年一月三日の初市日には搬入三十七頭取引二十八頭八日四十三頭中二十三頭の賣買あり市況は益々繁榮の傾向を示したので[illegible]るゝに至るであらう

京奉線の近況

[illegible]部に達したる通報によれば京[illegible]乘車に當り二三等車の區別殆どなく殊に一等車のみは瀋陽驛より稀[illegible]天津[illegible]に在るた

爭鬪事件落着

昨報確實でない旨詳報があつた[illegible]との爭[illegible]一先づ取調べを終り[illegible]田以下二十名を騷擾罪として[illegible]し取調狀を執行して山口[illegible](山口電報)

消防組慰安會

京城府では府內消防組員慰勞の意味で十三年度から之が慰安方法を講じ既に昨年以來京城消防組及龍山消防組に對し夫々慰安の方法を講じたが京城消防組は未だこの機會なく今日に至つたが六日以來京城座で開演中の大阪歌舞伎片岡我左衞門、市川團四郎一座を買ひ切り十四日晝から火災に對し內整ある水道課員、電話交換手を加へて消防組員並に家族一千五百名を十三日夜京城劇場に招待し慰安演劇會を開催したが非常な盛況であつた

證據不充分
川口氏

樺太疑獄事件の元兇と目されてゐる川口顯次郎氏は證據不充分で放免される事になつたらしく十二日午後一時東京へ向け出發した(豐原電報)

公設市場
賣上高
七十五萬圓餘

大正十三年中に於ける府內明治町、花園町、龍山、鍾路四公設市場の總賣上高は七十五萬六千〇九十五圓六十五錢で前年度から五萬九千七百三十九圓五十四錢減つてゐる府內の最高賣上は明治町市場の二十七萬九千五百八十二圓六十八錢は最高で花園町、龍山、鍾路の順である右に就て府當局小倉さんが語る

本年の賣揚が前年から五萬餘圓の減退を示してゐるのは本年に於ける財界不況の結果と一つには花園町附近に四ヶ所の共同販賣所が出來てそちらに多少の客を吸集されたのと更に昨年四月納稅告知書發送後幾分か課稅を少くせん爲めに賣揚高を隱蔽して內輪に屆出た嫌がある爲です

東京相撲
七日目取組

(稻の森)紅葉川　(太郎山)淸水川　(出羽ケ嶽)東雲
(綾錦)國砂石　(外ケ濱)琴ケ瀧　(槍ケ嶽)若太刀
(綾鬼)小野川　(三杉磯)(鬼ケ濱)　(朝響)[illegible]
(山錦)射水川　(栃木山)能代潟
中入
(常陸嶽)吉野山　(光風)藤の川　(東雲)矢筈山
(若常陸)一の濱　(鬼風)阿久津川　(白岩)錦洋
(常盤岩)大蛇山　(福柳)若葉山　(柏山)淸瀨川
(常陸島)西の海　太刀光(休場)

米潛艦擱坐

【マサチユセツツ州チヤタム十三日發電】米國潛水艦エス十九號は當地沖合にて擱坐しその一部は水中に沒してゐる乘組員は二十八名である

東宮殿下御渡歐映畫公開
十九日から喜樂館で
本紙讀者は割引優待

喜樂館では、今回本社後援の下に東宮殿下の御渡歐映畫を公開する事となつた。この映畫は攝政宮殿下が英京倫敦から巴里まで十二卷を通し宮內省秘藏の名映畫であり宮內省秘藏のもので內地では特に貸下られたもので內地では各學校生徒等も揃つて拜觀したものである。殊に近く秩父宮殿下が英國御留學の途に上らせられるのであるから、殿下の御外遊の當時を偲ぶとは更に新しい興味を覺ゆるのである。

尙之に加へて、劇王實錄『老女村岡』八卷、及び東亞映畫『君國の爲めに』の二つの名映畫を加へることになつて居る。『老女村岡』は松之助以下三百餘名の出演であり維新當時の志士梅田雲濱、賴三樹三郎、西鄕吉之助等が盛に活躍し老女村岡が是等の志士と相謀つて大任を果すと云ふ壯烈な筋である。又『君國の爲めに』は山村の一青年が出征して國家の爲めに粉骨碎身の殊勳を樹てると云ふ筋で木戶彌五郞等の出演である。入場料金は特別興行として階上八十錢、階下六十錢であるが本紙愛讀者にして本紙綴込優待券持參の方に限り階上六十錢、階下四十錢に割引することになつて居るので御利用を御奬めする。尙學生は特に優待し中等學生は階上三十錢、階下二十錢初等學生は階上廿五錢階下十五錢である

內鮮人合同で賭博

府內黃金町三ノ二二九飲食店女主人[illegible]長田東一(三〇)同無職大西源吉[illegible]同大工內藤吉三郎(三〇)同山中好雄(二)同飯屋金[illegible]吉(三)朴仁植(三)李一[illegible]徐明五(三)の內鮮人九人は十三日夜八時頃[illegible]方で車座となり[illegible]賭博中本町署員が踏込み珠數繫ぎにして本署に引立てたが現場にあつた花札四十枚及び二圓十九錢を押收した

滿鐵局
スケート大會

廿五日漢江人道橋下で例の滿鐵局內スケート大會は來る二十五日午前十時より漢江人道橋下同局滑走場にて開催されるが今年は特に初步者及オールドボーイ組を區別する等尙當日の競技種目は左の通りなるが各課對抗リレーは特に見物なるべし

前進一〇〇米、二〇〇米、四〇〇米、一二〇〇米、二〇〇〇米五〇〇〇米
背進一〇〇米、二〇〇米、四〇〇米
スプーンレース、提灯レース
競障礙レース、帶掛けひレース
各課對抗リレー(一六〇〇米)

人參湯

▲三井物產支店に濱崎鴨背といふ俳人がある▲この從學同じグループの或る人が濱崎氏の宅へ年始に行くと床の間に紅地紺表裝の一幅がかゝつてる▲一體誰の作だらうと思つてよく見ると『たゞ一つ聞ゆる月の礎かな』(栗堂)とある。外でもない主人公栗堂氏の自句自畫▲是にはさすが物に動ぜぬ客もアツと云つたきり二の句が次げなかつたさうな▲尤も栗堂氏に云はせると、この句は鳴子先生の選に入つた記念物のものだからそれを記念する爲めに斯うしたので決して自惚やカサ氣からでは御座らぬ、とある▲イヤもう澤山だ

京城カフエー案內

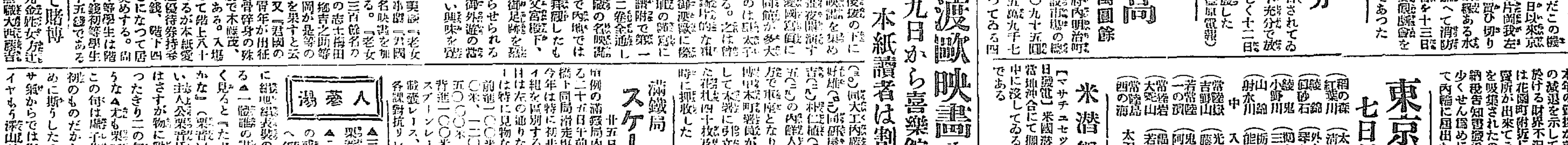

銀松亭　黃金町二丁目　電本二一八一七番
花月食堂　黃金町二丁目角　電本二二五七番
京城食堂　長谷川町　公會堂　電本二二六番
弘養軒　明治町角　ピアノの設備あり　電本一八九六番
ホマンチバー　本町二丁目　電本三五三〇番
カフエーキリン　本町二丁目京劇前　電本三〇二六番
カフエーリリー　黃金町二丁目　電本三九二二番
甲陽軒　南山町一丁目　喜樂館前　電本二四〇四番
カフエー龜鶴　南大門通五丁目　電本一五三一番
ハインカフエー　明治町一丁目　電本一一一八番
ハツネバー　黃金町一丁目　電本一二一六番　一二八番
カフエーダイヤ　南大門通五丁目　電本二一四一九番
ヤマトカフエー　明治町二丁目　電本六六三番

大東亞の意氣益々盛ん也
『白熱的大好評問題の大時代劇
[illegible] 中篇
時代諷刺 [illegible]木阿彌 (本間、生野、泉、月形)
不可解の人物そも何人か?……
現代喜劇 情熱の鬪士 (中根龍太郎)
人情活劇 それ見たか (早川雪洲主演)
(十五日ヨリ) 中央館

連日連夜 滿員御禮
禁止せられしお產の大映畫
十三日より上映許可せらる
大正館

金剛饅頭
千老長生松の實入

生徒募集
京城法學專門學校
一月八日朝鮮總督府官報、一月六日官報參照
募集要項必要ノ向ハ二錢切手封入申込アレ

生徒募集
愛知自動車學校
無經驗者ト雖二ケ月間ニ免許證ヲ得セシム成職紹介優遇
本校名古屋西區新道町 分校京都千本通丸太町 分校岡山市內山下

赤面癖 手淫 吃音
無効返金
說明書 原因 生殖器病 神經衰弱
東京芝[illegible]研究會

運命之活斷
鑑定要目 吉凶轉換法、病理病根、家運の盛衰、進退の吉凶、適業不適業、緣組の良否、諸不成、子孫有無、大火の燒不燒、生家死命、外百般
一代鑑定料普通五圓特別七圓
觀理骨性相學會長 美馬天地眼
場所 本町 山本旅館
希望者多數に付十九日迄日延

氣象日報(十四日)
[illegible]る明日は少し天氣が惡くなる

十三年 大連貿易概況(二)

大連商業會議所調査

輸出

主要品輸出高豫想

昨年一月から十一月迄の主要品輸出數量は一億一千二百三十七萬六千八百四十兩で之を一昨年同期の輸出高一億二千六百四萬八千三百三十一兩であつたに比して一千三百六十七萬二千四百九十一兩の減少即ち一割八分の輸出減を示して居る然して其品種別に増減を示すと最も減少を來たせるは高粱、粟、胡麻、豆油、野蠶絲等で豆粕、黒豆、緑豆、白豆、小麥等も夫々減退を告げて居り銑鐵、鐵塊、紙烟草及び石炭等に増加を見た外大豆に輸出の不振を免れ得なかつたのである思ふに昨年に於ける輸出減は滿洲經濟界の不況に因るは勿論なるが輸入増も輸出減も其主因は銀高金安の爲替關係に在せるは否むべからざる事で即ち銀高が輸入を増進せしめ金安が輸出を阻害せしめた譯で經濟戰に因る石炭の輸出増加の如き或は鞍山製鐵業の興旺に伴ふ銑鐵及鐵塊の輸出増加を見た如きは自から特殊事情に因せるを知るべきである尤も十二月中に於ける主要品の輸出豫想高はどうかと言ふと當業者の推定に依ると昨年十二月の輸出高より約一割を減ずるを妥當となすもの〻如く此計算に依れば一昨年十二月の輸出高一千百四萬五千七百二十三兩の一割減即ち九百九十四萬一千百五十兩が昨年十二月の輸出推想高として大差なかるべきを信ずる斯くて昨年中の主要品輸出高は一月より十一月迄の輸出高一億一千二百三十七萬六千八百四十兩に十二月推想高九百九十四萬一千百五十兩を加算せるもの即ち一億二千二百三十一萬七千九百九十兩が主要品輸出額といふ事になり之れを一昨年の輸出額一億三千七百九萬四千五十四兩に比し一千四百七十七萬六千六十四兩即ち一割七厘の減退を來せるのである

雜品輸出豫想

主要品以外の雜品輸出を過去三ケ年の實績に徴すると次ぎの通りである

▲大正十年中輸出高
主要品　一〇八、七一三、八八六兩
雜　品　一二、八八九、五三六兩
主要品に對する雜品割合一割一分五厘

▲同十一年中同上
主要品　一二四、〇二三、〇八三兩
雜　品　一二、九〇〇、一三六兩
主要品に對する雜品割合一割四厘

▲同十二年中同上
主要品　一三七、〇九四、〇五四兩
雜　品　八、三二一、一六〇兩
主要品に對する雜品割合六分一厘

平均割合　九分二厘

即ち前三ケ年の主要品に對する雜品の平均率は九分二厘であるから此平均率を以て昨年の主要品に對する雜品の輸出高を算出すると千百二十五萬三千二百五十兩となる

主要品及雜品輸出總額

以上の如く主要品と雜品との昨年中に於ける輸出高を合計すると輸出總額は一億三千三百五十七萬一千二百四十兩となり之れを一昨年の一億四千五百四十一萬五千二百十四兩に比し一千百八十四萬三千九百七十四兩即ち八分一厘の減を示すものである

全州高女竣工

十七日新校舍に移轉

【全州】全州高等女學校は校舍の新築中であつたが愈々竣工を遂げたので來る十七日新校舍に移轉する由

昨年釜山人事相談

【釜山】昨十三年中釜山府人事相談所に於て取扱つた求職者總數は二千六百八十二人で最多數は店員で三百九十一人次が雜役で二百七十八人で其他は事務員の二百二十一人、勞働者の百三十人、職工の百九十一人等で就職者は店員二百二十八人、傭人四百四十二人、勞働者五十二人、事務員四十二人、職工八人であつたが之が就職者の五百七十九人であつたと云ふ而して七月十五日より開始した共同宿泊所の宿泊人員は六百七十二人で其延人員は一千二百十人であつた

米穀商組合總會

【清州】清州米穀商組合は組合員の懇親を兼ね去る二十日總會を開催し十三年に於ける各種の報告及び役員改選等を行つた(清州)

鎭南浦も 鮮人教會獨立運動

青年信徒間で畫策

【鎭南浦】金鮮教會に於ける信徒の自治運動に就ては努力を占めて來る鎭南浦にも之に類似して外國人宣教師の經營に依る教會の信徒間に各々協議が重ねられて居る模樣である[illegible]

大田弓道會射初會

【大田】大田弓道會は十一日射初會を擧行した[illegible]

元山の繁榮策

公友倶樂部の新建議

【元山】元山公友倶樂部では過般總會を開き左の建議案を決議し咸鏡南道知事に提出した同會は元山に於ける有力者の團體であつて常に多年の問題を提げて元山の爲めに盡瘁してゐるだけに建議の成行に就ては市民一般から多大の期待を以て注目されてゐる

▲運動競技場を元山に設置する件(現在の咸興競技場を西湖津に移轉するか又は新に元山に設置する事)

▲道廳の夏季の會合は之れを元山に開催の件

▲水産會に關する件

▲元山公立商業學校移轉の件(現在の元山商業學校の修學年限を五ケ年に延長する事)

▲水産試驗場移轉の件(現在西湖津の水産試驗場を元山に移轉する事)

▲師範學校移轉の件(咸興の師範學校を元山に移轉する事)

▲元山海水浴場に對し援助の件(浴場施設に對し水道敷設、道路の建設修繕其他に對し地方費を以て相當援助する事)

鎭海學組選擧

二月十五日擧行

【鎭海】鎭海學校組合會議員の選擧は既報の通り二月十五日擧行の筈であるが候補者の顔觸れは左の通り[illegible]

輸城採氷許可

【清津】北鮮水産株式會社の今度清津府輸城川の採氷は許可の指令を受けた[illegible]

民間から官廳を監督指導して欲しい

道の發展は民間の援助に據る

【春川】林江原道知事は[illegible]

國境對外貿易

【新義州】新義州に於ける客月中の對外貿易額は[illegible]

米豆檢査狀況

【淸州】淸州に於ける米豆檢査狀況を聞くに左の如し

年度	檢査數
大正七年	二七、四七〇叺
同八年	二〇、八八三叺
同九年	一三五、二六八叺
同十年	一九五、二一八叺
同十一年	二〇九、四〇五叺
同十二年	一〇九、九九八叺
同十三年	一八五、七九〇叺

役者は揃つた 仕事はこれからだ

行政整理大異動後の元山 新任者は孰れも評判がよい

【元山】過般の行政整理で元山の各官署に大異動があつた[illegible]

平壤より

支局一記者

[illegible]

春川より

[illegible]

南川より

[illegible]

十三年上半期 浦項經濟狀況

大邱銀行浦項支店長 金顯泰氏談

[illegible]

森林組合設立

【南川】[illegible]

開城教員講習會

[illegible]

地方集會

[illegible]

地方人事

[illegible]

平壤雜俎

[illegible]

壽聖宮秘話 雲英傳 朝鮮のキネマ切封試寫

十八日喜樂に於て
新年圍碁大會
會費金壹圓五拾錢＝參加歡迎
主催 京城日報清州支局

ラキサトール
緩和下劑

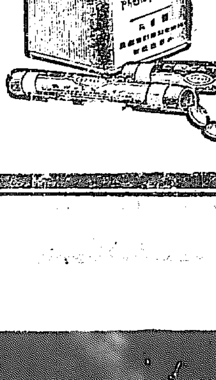

下劑の撰擇に就いて最も注意を要する點は
一、確實に奏效すること
二、副作用即ち裏急後重腹痛を來さざること
三、服用量僅微なること
四、無味無臭なること
五、持續的に使用するも習慣性を來さざること
等にしてラキサトールは以上の諸點を最も完全に具備し眞に理想的下劑として推奬されつゝあり

包裝 粉末 一〇瓦入、二五瓦入、 錠劑 一〇〇錠入、五〇錠入

實驗報告書 說明書贈呈

發賣元 大阪市道修町三丁目 株式會社 塩野義商店
東京出張所 日本橋區大傳馬町一丁目

塩酸シノメニン
ロイマチス 神經痛 特効藥

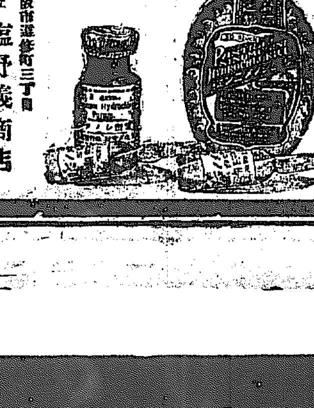

ロイマチス、神經痛特效藥として臨床醫家七十餘氏の實驗報告を得たる
塩酸シノメニンは京都帝大藥物學教室に於て發見されたる新アルカロイドにして
急性並に慢性ロイマチス(關節ロイマチス、筋肉ロイマチス)神經痛及び肩凝、腰痛に對して、從來の同效藥には罕て見ざる顯著なる効を奏す

包裝 注射用一cc五本入 一cc五十本入 内服用廿五錠入 五十錠入 百錠入

實驗報告書贈呈

發賣元 大阪市道修町三丁目 株式會社 塩野義商店
東京出張所 日本橋區大傳馬町一丁目

何うて面白くなりしかるたかな……遠藤蕭城

文化生活とは（四）

一に科學的二に藝術的 三に哲學的又は宗教的

文學博士 三宅雪嶺

○衣服にしても食物にしても、之を同く工風されてをる。

○然し斯かる形を生活改善とし、目標に考へる者は、所謂中流階級の中程度以上で中程度以下は多く之に興味を感ぜぬ。考へればそれ相應に工夫がつくにしても、その方から離さる點が甚だ少い。

○生活改善を企てる資金のない方では、多く金をかけずに何か生活を新にする方法がないかと考へる。○金がなくて知識ある人々は、衣食住に關係なく、現に生活するまゝにして、より良い狀態にならうとし、區域宗教に加はり、或は別に工風するところがある。

○文化生活といへば衣食住に改正を施するものと解せらるゝ跡もあつたが、いつしか現に生活するまゝに改善するやうに考へるのが增して來た。

○文化生活といはぬけれど、宗教生活と言ふか、哲學に關係ある生活と言ふか、精神的生活を求める勢ひが盛んになつた。

○藝術に重きを置いて居る方では文化とは何を意味するか聊か方角に迷ふ譯になつて居る。然し藝術の高いのは物質に重きをおかぬ方であつて其方が文化の流れを動かすかに見える。

○而して藝術と關係のあるものは雙方に跨り、資産あるものは藝術を通じて哲學又は宗教を味はうとし、殊にブルジョア氣分といはれる。藝術に趣味あつて、資産の足らぬ者は哲學又は宗教觀を藝術で表はさうと務めてをる。

○此の文化生活といふものは何を意味するか。互に文化を口にしつゝ、いよ／＼話合つて談の合ぬことが珍らしくない。文化に注意する人々は、誰にも此くといふが如きを掛き、何か何やら意外の感にうたれる。

○然し文化生活は或一面に偏るべきでなく眞と善と美と三方より觀て缺し得られぬではない。要に所詮は圖一按殿を應けつゝ、自ら是と確するところを以て一にせねば安んぜぬ狀態がある。是れ人自ら無理を離からうとするものではないか。

○智慧者も衛外智惡を缺くとは近頃の政治界を見てもわかる。文化論にも之に似たことがある（完）

お茶は保健飲料

ウント召上れ

氣持のいゝ清水燒か相馬燒の茶飲み茶碗で一杯啜る番茶の香味は捨て難いものである

この國民飲料を嚴に三寸の舌端のみで味ふことなく

もつと頭腦に於ても味ふ智識を有つてゐなければならない即ち我等の身體にどう云ふ效果をもつてゐるかを識つて居なければならないと思ふ

お茶の人身に效果を有するのはその主成分である處のカフェインの作用である其一に利尿作用があることを擧げねばならない即ち小便を催す事である此利尿作用は一種の動物は勿論人體にとつて必要缺くべからざるものである。それは生理作用に從つて行はれる新陳代謝の終産物を、或は體中に入りたる又は體內に發生せる物質を排除する役割を演ずるからである

この排泄作用を演ずるに際しカフェインは。他の血管を擴大することなく專ら腎臟の血管のみを擴大せしむるが故に有效なる利尿劑となるのである

故に腎臟病、心臟病、或は肺疾に罹はされる不幸な人々はお茶を飲むことは非常にいゝのでありまする殊に強心劑として慢性心臟病の經過中に來る心臟衰弱又は熱性諸病の急性心臟衰弱の場合には是非ともお茶を召上ることをお奬めする此外身體の疲勞を醫し疲れ切つた神經に刺戟を與へて精神に氣力を與へ、活動力を旺盛ならしめ又頭腦の働きを明敏ならしめて筋肉勞働に精神勞働に能率を增進せしめる事は既に周知の事である。されば お茶は他の醫藥を同樣 人間に取つては缺くべからざるものにして遠くわが祖先が支那より之を移植して置いて與たとは誠に感謝に堪へないと云ふべきである

京城雜詩（五）

石川美代治

黃金町

靜かに祈りが出來るなら
こんな幸福がない。
電燈がとぼつてから通る娘はいいもんだ。
友よ―君等の一番幸福は矢張り女が傍に居る時だらう
娘が二階の窓から覗いた時に電車の中の中折帽の男が微笑した
よ
俺は旅を思ひ出したんだ。―
旅するに應しい女がさつたから
さ生のまゝの曝れない旅を
金があつたら出掛けるがな――
旅よ。左樣なら――。（完）

講談 出世名作 壽老神（五）

小金井蘆洲

『ハイ、雖左の親方で久六と申します』○『サアどうぞお二階へ』御案內を申上げてお異れ女『サアどうぞ御所此方へ』と女中が案內をする、成程大きな廣間へ大勢ズラッと列んで居る。等伯一番隅の方へ行つて座に附いたが後日大名をなす人、何處となく通常の人とは違ひます。又眷屬の人の目から見ると何處となく泥然として居ります。外の人は皆何かの打ち合せ見たやうな事をしたり盃の獻酬をしたりして誠に賑かだが等伯一人手持無沙汰、仕方がないから酒ばかり飲んで居る。初めの間は猪子で、チビ／＼やつて居たが、終ひには大きな物を借りて斷にも構はずグン／＼飲んで居る。酒が無くなると手を叩いて女中を呼び酒を持つて來させては飲む丁度漏斗の中へ水を一滴垂らしたやうなものだ（『オイ／＼』×『ヘエー』○『何だい彼の向ふの隅に居る男は』×『彼れは遠方の親類だと云つて今日代理に來た男なんだよ』『ヘエー、何だか知れねえが馬鹿にいけるやうだな』×『ウム、變な男だ話しかけても挨拶も碌々出來ねえやうな男だが酒だけは感心に能く飲む』○『何だつて又雖左がそんなイサヘな男を代理に遣したんだな同じ代理を遣す人なら小唄の一つも唄へやうと云ふやうな者を遣しやア宜いんだ』とヒソ／＼噂をして居るが、等伯一向平氣なものだ其間に追々酒が廻つて來るに從つて、唄を唄ふ者もあれば踊を踊る者もあり、大變な騷ぎ、等伯ニヤ／＼笑ひながら飲けて居たが、然うなると酒が廻つたから其處へ橫にグウ／＼高鼾で寢て了つた。其の內にお開きと云ふ事になり御客は皆な下げられ御客は殘らず歸つて了つたが。獨り等伯は前後不覺に寢入つて了つたので只一人殘されて了つた女中頭のおみよと云ふのが傍に困つたね、只一人の御客樣どうも困つたね、只一人の御客樣の爲に此の御座敷の掃除をする事が出來ヤアしない、何しろ臨分澤山上つたやうだからね、斯う云ふ方に限つてお起し申すと惡や餘いつて困るもんだから、ヤ間違ひでも出來ちやアならない、お目覺めるまで打捨て置かう、モウ此御座敷は今日は使はないから』と取敢ひの雇れて居る女中頭、若い女中を引連れて行つて了つた。日は暮れて追々夜の闇が濃く鎖して來る、春とは名のみまだ寒い正月の七草擴を透れて吹込む風が身に染みて長谷川等伯不圖目を覺まして等

ア、醉つた／＼今日ばかりは前後不覺になつて快い心持に醉つた、酒醉醒めの水が欲しいがと起上つて見ると四邊は森閑として人影もない、蘭窓の光が所々に薄しく照してゐる、ハ、ハ、モウ皆歸つて了つたと見える、イヤ飛い所數に只一人殘つて居ると云ふのも心持の宜いものだと未だ醉も醒め切らんと見へて彼方此方をキョロ／＼見廻して居る內に、床の間に懸けてあつた七福神の大幅に目が留まつた、北道の人だけに何んな幅だらうが見過しにはしない。醉眼を瞪つて暫らく見詰て居たが、此圖は那々能く描けて居る、水月の主人も武月七草の事であるから、除程勵いて懸けて置いたものと見える。七福神の中で最も壽老人の圖が能く出來て居る等伯大層氣に入つたから一つ此圖を取つて置き度いと思つて手を叩いたが人も來ない。立上つて床の間の傍へ來ると運筆に金縁蒔繪の付した結構な額縁があつた『是だ／＼』と其れを下して、小刀を差、額縁をして紙を剝つたが、生憎紙がない、

せきぜんそく

せき、ぜんそくのくすりはたくさんありますが中でも藥店に賣つてゐる遠志根十匁きやう仁（五匁）甘草三匁をまぜて五分して一つを一日分として水一合五勺でせんじ、のみますとなほります

素人に出來る應急手當法

醫學士 山澤浩一

物を呑み込んだ時

小さな玩具や銅貨又は義齒を呑み込んで咽喉に閊へてゐる時は身體と殊に頭を俯向にして胸に枕を當て背中を強く打つと、大抵はそれで取れる。然し魚の骨だとか、針とか、ピンとか刺つた時には、多くの人はそれを取る爲めに御飯の塊を飲み込んだり、指で觸つたりする。勿論かうしても取れることもあるが、それが爲めに餘計に深く刺つたりする事がありますから、箸の先に綿を捲きつけ、それで刺つたと思ふところを靜かに撫でると、淺く刺つたのなら必ずとれます。深く刺つてゐてどうしてもとれぬものは、醫師の手を借りるより仕方がありません

その他のものが入つた時には、強く咳嗽をするか、またはカアーと強く嘔くやうにして置いて、強く背中を打つと、そのハヅミで飛出すことがあります。見えてゐる所でありましたら、ピンセットのやうなもので摑み取つたら宜しい。またも、さういふ種々のものが胃や腸の方へ行つてしまつた場合には、馬鈴薯、米等の軟かい物をたくさん食べるに限ります。ことに良いのは蒟蒻や澤山食べますと、それに包まれて必ず出てしまひますどんな事があつても下劑などを用ふるのではありません。また嚥み込んだものが食道に滯つてゐる疑のある時は×光線で診て貰はなければいけません。餘りいぢり廻してしまつてからでは却て後の始末が惡いものですから、早く醫師に診て貰ふが宜しい

毒物を嚥んだ時

何か毒になるものを嚥んだ時には、直に泥になるたけ澤山の水でも牛乳でも、茶でも、鷄卵でも飲まして毒になるものを薄めるが良い。そして食鹽を匙一杯位を少しの水に溶かして飲ませるか、咽喉に指先を突込んで嘔吐して、胃の中にあるものを皆出して了ふかすると毒も一緒に出て了ふものです。そして後を醫師に診て貰ふが宜しい。

カフェーの風紀が惡い

本町署に風俗係を復活

最近カフェーや飲食店其他の風紀著しく紊亂し嚴々として問題を惹起する事實に鑑み風紀係の設置の必要を認めた本町署では今回更に係員を置き一般の取締に從ずることゝした。同署の風紀係は昨年三月頃迄約一年餘に亘り大に活躍し可なりの好成績を收め例へば活動寫真館或はカフェー飲食店等に於ける私娼を取締り又は學生の非行を防止する等の外家庭內に生じた醜事件の解決等に力めてみたので尠からぬ效果を收めてゐたのであるが經費の關係上暫らく係を廢止したのである。今度同係を復活させるに就いて鈴木署長は非常な期待と計畫をたてゝ居るらしいが何れにしても時節適宜の措置とみられて居る人員は取扱者二名で各要所の外勤巡査と連絡を保ち此處兩三日中に活動を開始すると

家庭覺帳

空罐にエナメル

空罐は種々な使ひ道があるが錆が來るのが困る。錆氣のある食料品や化粧品を入れると錆が來るので困る。そんな時には罐の裏側にエナメルを引けば良い。塗料店でエナメルの小罐（一二十五錢）を買つて來て古新聞で極く薄く先づ表に引き、六時間位すると乾くから今度は內側にも塗る。一ぺん塗りでは罐の文字が透いて見えるやうならまた一度塗るとよくなる。にほひは四五日置くとなくなる。短時日で見た目に大へん美しく食卓に出してもはづかしくないものが出來上る。

羽根布團の洗ひ方

羽根布團は丸の儘洗濯する。非常に汚れて居るなら化粧石鹼かラックスを微温湯にといたもので揉み洗してから、同じく微温湯に少しのアンモニヤ水を入れたもので洗ひ、後湯がすつかり澄むまで何べんも何べんも濯ぐのである絞つたら蔭に懸けて日光によくあたる所へ干す。餘り汚れて居ないなら石鹼だけは省いてよい。

傳書鳩

◇投稿歡迎：◇紙上の匿名は差支なきも別に住所氏名を明記する事◇中傷や筆者不明のものは採らず◇字體は明瞭に十五字詰五十行以內

米國禁酒法

京城 四勿生

小生にとり米國禁酒法が二つの意味に於て滑稽に覺えられ候即ち（第一）米國人種酒好きの國民が禁酒法を奉戴すること及び（第二）國民の殆んど全部が其法律遵守の意思なきことの二つに御座候

檢事總長ストーン氏の報告は明かに此事實を裏書致候即ち昨年末禁酒法違反として審理中の件數二萬二千三百卅九に上り一昨年末に比し四千件の増加と云ひ又昨年中の違反者處罰數一昨年より三千百十四件增加し更らに罰金額も一昨年の五百八十三萬二千三百八十九弗に比し昨年は七百四十八萬七千二百三十五弗に上り人口一人に付殆んど七十仙に及び拘留日數一昨年一人平均二十一日より昨年は三十四日に及ぶと云ふ次第にして其等事件が裁判官を苦しめること恰も刃物で刺すに似たりと申候然も以上は米國の官憲の手により檢擧せられたるものなるも今之を日本官憲を以てするとせば其罪續決して推し知るべきにあらずと思はれ候。從つて禁酒法の嚴行は必ず國民租税の負擔輕減の一法かとも見られ將來の成行きは興味津々たる問題に御座候

圍碁新局（八）

藤原正美（初段）
先 橋本宇太郎（初段）

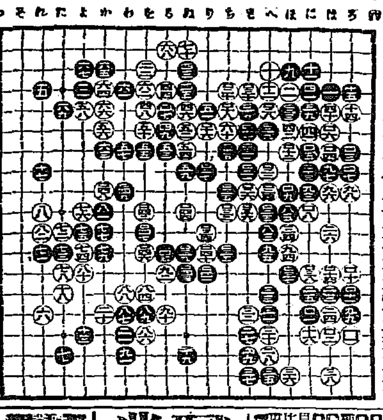

●□四一 り十三　●□四五 る十二　●□四九 わ九
○□四二 を十　○□四六 を十二
●□四三 ヵ十三　●□四七 を十一
○□四四 ヵ九　○□四八 か九十

宮永博士 診察毎土曜
肺・肋膜・腸 脊髓・腹膜 結核專門
古賀病院
光州線田代・トス驛ヨリ六町 古賀院長 診察月水金

職業
本業は土地の撰なく老若男女子供に出來る利益多く年中有望の副業 宅で出來る副業 案內書ハガキで申込あれ
大阪市外南江 合資會社 都商會 電話二八六七

男女防寒ゴム
本邦唯一の精良品 サック
丁子堂

醇良清酒 キクマツ 品質本位 平壤 松岡酒造場

THE KINAPIRIN THE VALUABLE PATENT MEDICINE FOR COLD AND FEVERS
最新式 風邪ねつさまし 登錄商標 キナピリン（丸劑）
本舖 大日本大阪 高橋盛大堂藥房
各藥店にあり たんせきに リツシン キメ適確

泡沫微細 作用緩和 芳香温雅 溶解適度
ミツワ石鹸 MITSUWA SOAP
東京 丸見屋商店

齒の爲に一番よい クラブ齒磨

蜂印香竄葡萄酒
色と香と味と……
慰安に微笑む紅玉の色 鼻邊に渦卷く芳醇の香 そして 快樂に舌打つ無上の美味――そこに超越した純眞な快味があります そこに 豐麗な肉體美を容つくる無限の滋養量があります
美味＝最も芳醇にして萬人の嗜好に適し
滋養＝最も濃厚にして精力と體力を補す
近藤利兵衛商店

【北京十三日發電】段政府は善後會議に對し會議の後直に東三省西民長官會議を開き各代表を派遣の上北京に赴かしむる旨打電して居る

孫氏使節來奉

【奉天十三日發電】孫文氏は奉天に派したが一行は目下奉天瀋陽館に滯在しそれ〴〵宣傳の準備中である

……めて閑散にて京城の需要止牛賣買の如き殆んど地方に於て行はれ府家畜市場の存在は漸次忘却されて居る傾きがあり京城府では昨年末達し市況は復態を脱して漸く復活の曙光を見るに至つたが即ち市場宣傳政策の宜しきを得た結果に依る振入に對し四十五頭の取引高に今後市場の緊張策として景品一頭五十圓を附して奨勵せんとする計畫ある模樣で此の調子を以て永續すれば生牛市場として相當認めら……

鮮米移出如何

鮮米の移出増進を圖るには滿洲粟及び外米の輸入増加に待たねばならぬが昨年中に内地に移入された鮮米は四十五億萬斤と云ふ巨大の數に上つて居る之を一袋に改め勘定すると一千二百七萬袋更に原料石數を作つて居るし又外米も二十五萬餘石に達して居る之れを前年の輸入高に比較すると小麥粉で約百六十萬石滿洲粟二十五萬石外米二十萬石内外の增加をである鮮米の輸移出總量を玄米で換算すると四百六十餘萬石と云ふ空前の移出高となつて居る本年も續いて右の如き代用食の輸移入する可能性があるかと云ふに外米は凶作であるから昨年以上の輸入が行はれ得るものとしても小麥は世界的不作であるから昨年以上に滿洲粟の輸入は望めないから自然鮮米の移出力にも影響して來る譯である然かも大正十三年度の鮮米收穫高は前年の實收より二百餘萬石減じ……

京城正米

穀の弗々出廻りある外正米の入荷捗々しからざるも週正前の手詰り物もあり合格三等三十五圓三十錢四等三十四圓八十錢地摺玄米數良都三十三圓五十錢神力三十三圓見當を安持合ひと云ふ處にて手合ひ捗々しからず白米は弗々内地筋の引合ひあるも指値安の爲め採算引合はず東京は沖著の四十圓八十錢見當であると

仁川正米

丸キ角チ三等三十五圓二十錢四等三十四圓八十學地摺玄米三十三圓一等白米三十九圓五十錢穀神力十錢七厘在來種十錢五厘大豆龍山物二十一圓七十錢長湍二十一圓五十錢白川二十一圓見當を唱へ前日より一二十錢安の氣配なるが買人の見送りに荷動きは鈍狀である

釜山正米

現物穀良都三十五圓八十錢神力三十五圓四十錢一月末限三十五圓二十錢二月中限三十五圓三十錢二月末限三十五圓七十一錢より六十三錢出來高七千石

群山正米

現物金融三等川六圓六十錢四等三十五圓六十錢一番二月中限三十六圓五十三錢二月末限三十六圓七十錢▲二番二月末限三十六圓七十三錢▲三番二月中限三十六圓四十五錢より十五錢二月末限三十六圓六十錢より三十五錢出來高二萬六千六百石

大邱正米

現物穀良都三十五圓五十錢神力三十四圓九十錢一番二月中限三十五圓十錢二月末限三十五圓三十錢より三十二錢▲二番二月中限三十五圓十錢一月末限三十五圓三十二錢▲三番二月中限三十五圓十錢二月末限三十二錢▲四番二月中限三十四圓八十錢二月末限三十五圓十五錢より〇七錢出來高二萬五千石

鎭南浦正米

二月末限三十五圓六十錢出來高三千九百石

江景正米

十三日夕場三月中限三十六圓四十錢十四日前場二月中限三十五圓五十錢より五十錢二月末限三十五圓十錢三月中限三十五圓九十錢

商況金融

朝鮮銀行調査

米　前月來相場の好調に連れ地方の出廻り良好にして出穀期に於ける化勢なる前年に比し數倍の出穀量を現はしたが内地市場の品薄は消籾賣急ぎ前年に比し數倍の出穀量を現はしたが内地市場の品薄は消費の需給勝合に相當旺盛なるものがありて居ることは先高氣分依然濃厚であつたが大阪市場の衙兒も積極的に買方推へとなり相場は四等上旬三四圓九〇錢中旬三五圓下旬三四圓七〇錢を持合裡に越月した

大豆　凶作年ら季節的相當出廻りを期待されたに拘らず各産地共、出廻り漸減し凶作人氣は一層濃厚であつたが内地各地共年末金融關係に依る資控等にて荷動は至つて不活潑であつた年然相場は産地の凶作出渋と騰高見越思惑買等と相俟つて漸騰し建値大豆上旬二〇圓六〇錢中旬二一圓下旬二一圓四〇錢と騰高人氣裡に越年した

粟　入荷相當多く且つ米價との比較上取引活況を呈し相場は需要供給の好出合海拔粟上旬一六圓二〇錢中旬一六圓一〇錢下旬一六圓一〇錢に持合裡に越年した

綿糸布　米國農務局本年度綿收穫の減收を發表するに及び米棉高を告げ三品市場人氣沸騰と共に當地綿絲布界も幾分活氣を呈したるも金融關係及び實需不振のため下旬に近づくにつれ相場は三二一三三二圓騰面三六五圓と低落を示した

砂糖　砂糖聯合會社の買戻聲明は相場漸落の歩調を幾分緩和したが實需不振のため上向き歩調に轉ずるに至らず相場上旬二七圓五〇中旬二七圓二〇錢下旬二七圓保合裡に越年した

金融　顧て金融界の狀況を見るに商況不振に反し概して順調に推移し年末に近づくに從ひ預金漸增の傾向を呈し金融緩慢に越年したが今組合銀行年末現況を見るに預金七四五五七三圓貸出一〇五九一〇九七一圓にして前年同期と比し預金に於て九六三四七圓、貸出に於て一三三〇三七二七圓の增加を示し前月末に比し預金に於て五八九五三五八圓、貸出に於て五四七六八二九圓の增加を示した

官吏の預金に限つて

高率に取扱ふ

協定率の成立した今日　焦慮中の某々銀行

銀行預金利率の協定と共に本月一日より實施さるべき由は既報の通りで各銀行に於ても協定率に基き夫れ〴〵預金者に對し通牒すると同時に各々新利率の趣旨へに努率し居るが探聞する所に依れば市内某々銀行の如きは從來總督府官吏の既定的預金に對しては特別高座日歩二錢二厘の特別高率を以て取扱ひつたものであるが之は今回の協定利率の實施と共に當然普通の特別當座利子即ち甲種銀行日歩一錢乙種銀行日歩一錢四厘に歩調揃すべくものであるに拘らず今尚之を遵奉するに踏躇し所謂特殊扱にせんと目下焦慮中の由であるが斯は協定の主旨より見て矛盾も甚だしく且官吏預金なるが故に特別視することは一般預金者との均衡上面白からざる結果を生ずるものと評はれて居る勿論從來の如く協定率を無視されて居る場合は東も角此に各行共一致の歩調に出づべく競爭を中止し合された今日尚之等の弊習を持續することは間に協定率を無視せる反則行爲と見るべきで道は此際寧ろ當然斷行すべき處置で此ても新協率に準據すべくものであると評はれて居る

海外經濟電報（十四日）

倫敦銀塊	三二片八分の三	十五錢安
米棉	一弗八七仙四分の一	（休會）
印棉		
英米為替	四弗八分の五安	
スチール	一二五弗八分の一	（不變）
アナゴンダ	四七弗八分の七	（八分の三高）

鮮銀帳尻（十三日）

發行高	二三六、四二、七七七〇
正貨準備	五八、五一、八一九〇
保證準備	〔illegible〕

東京コール（十三日）

翌日拂	一錢四厘より六厘
無條件	一錢五厘より六厘
普通	一錢六厘より七厘
月越	二錢より一厘

大阪コール（十三日）

翌日拂	二錢
無條件	一錢一厘
普通	一錢九厘
月越	一錢九厘

一銀定時總會

第一銀行にては來る二十七日午後二時より東京銀行集會所に於て定時株主總會を開き決算案を附議する筈であるが今期配當は一割三分据置きであると

穀市移轉陳情

京城穀物組合、高井組合長今村副組合長の兩氏は十四日午前十時總督府に池田殖産局長、安達商工課長を訪ひ穀物市場移轉問題に就て陳情したが遲くも來月早々認可される運びになるであらうと

綿糸輸出激減

【大阪電報】新組聯合會調査、一月上旬綿糸輸出は合計一千九百七十四梱中と前旬に比し一千二三梱を激減した

昨年會社消長

【京城商議調査】昨十三年中京城に於ける新設、增資解散、減資の各會社數は
▲新設　合資百四社、合名十二社株式十六社合計百三十二社公稱資本金五千九百三萬二千五圓、內拂込額二千四十五萬二千五百
▲增資　合資一社株式二社合計三社公稱資本金五百四十二七千圓內拂込額二百十萬五千五百圓
▲解散　合資二十四社、合名一社株式十二社合計三十七社三千六百三十七萬四千圓二百圓內拂込額九百十四萬一千七百圓
▲減資　合資一社、株式九社合計十社一千三十八萬八千百圓、內拂込額二百六十八萬七千三百三十圓を示し前年に比較して差引四社の減少を來してゐるが資本金は却つて三千七百五十四萬七千餘圓の增加を示してゐる

府內勞銀小騰

（鮮銀調査）十二月中に於ける府內勞銀指數は二三四、六九、を示し前月に比して二厘五毛強の昂騰を示し前年同期に比較すれば三分八厘一毛の低落を示してゐるが內鮮人別勞銀左の通り（單位錢）

職業	內地人	鮮人
大工	四、七〇〇	二、三〇〇
木挽	四、五〇〇	二、四〇〇
指物	三、七〇〇	二、六〇〇
左官	四、二〇〇	―
瓦職	四、八〇〇	―
石工	三、八〇〇	―
煉瓦積	四、三〇〇	―
疊職	三、一〇〇	―
ペンキ職	三、六〇〇	―
鍛冶	三、五〇〇	―
活版	三、三〇〇	―
菓子職	二、八〇〇	―
表具	一、八五〇	―
靴刺	三、六〇〇	―
車夫	三、七〇〇	二、三〇〇
人夫	二、〇〇〇	一、九〇〇
平均指數	二、一〇〇	二、四〇〇

濟州航路競爭激甚

朝郵、尼崎、商船で三巴戰現出

大阪濟州島間航路は從來同航路間に於て商人旅客の交通殖も頻繁なる有望航路として嘱望され居れ初朝鮮に於て開始し目下は尼崎汽船の命令航路で航行しつ、ある大阪商船では北鮮に於ける日本海航路の幹線に込みに乘り出さんとして開始する事になり朝鮮の内地航路の北鮮に於ける日本海横斷航路の開始するに決し大阪商船では今回就航船を割し十六日大阪發を初航に最新設航路で朝鮮の日本海沿岸の内地への航路に進出し貨物を爭奪して居るが昨今は朝郵の同航路の三巴戰となるに至り競爭は一層の激烈を極むるものと見られて居るが昨今朝郵對大阪商船の朝鮮近海界に於ける航路戰は漸く濃厚の度を加へ今後の推移の一戰を演ずるであらうと

相互貯蓄銀行

二十日開業

【大阪電報】兼て開業準備中なりし大阪東區備後町三丁目株式會社日本相互貯蓄銀行（資本金三百五十萬圓頭取小西新左衛門）は八日認可の指令あり九日登記を濟まし來る二十日より開業する事に決定

龍銀合併問題

近く解決せん

【東京電報】朝日銀行整理に關し其方法として龍銀行の合併策は龍銀の整理委員と安田銀行重役との間に目下折衝中なるも何分龍銀行側にて査定せる缺損額との間に數百萬圓の開きがあるため容易に其接近を見るに至らず問題は依然として安田善三郎氏上京の筈なれば其上は本問題も急速に進展解決さるゝものと觀測されて居る

鮮銀配當

結局据置か

鮮銀配當問題に關し第二次監督たる總督府には大藏省より未だ何等の指示もなく且つ鮮銀では株主の總會に於て年六分の配當を保證し居り當事者の遺憾も決して六分配當に堪へざるが如きことなきのみならず京城經濟界の趨勢に鑑み乍共一流銀行は却て配當を増すものすらあり時に鮮銀に至つても興銀の如き既に殊銀行に比し一厘の据置きに決定し大藏省年一割の據置きに決定したるを以て鮮銀に於ても希望を求めて居る位だから公正に見て年六分と云ふ最低配當を……

豊國製粉再興

精米工場一部落成

日鮮製粉と合併又は買收方申込まれたる豊國製粉株式會社は解傳が折合はぬので斷然獨自再興に決し目下倉庫會社の工場を整備中なるが今回は燒失工場の五百バーレルに比し三百バーレル增の八百バーレルとなす

丸釘漸騰氣配

丸釘は一般金物界の好新に連れて京城に引戻し十四日當地市況は四時五時物十七圓唱へ、舶來物五十錢上りと漸次强調に引移りつゝあるが解氷期接近に伴れて好化する筈で當業者は之を見越して漸く手當買に着手した

綿糸新高値

綿糸は十四日米棉十五點安なるも底當强硬にて三品市場は當限三百

株式（十四日）

大阪株式歩み

前場　▲大阪　九二九〇（寄）八〇　九〇　三二〇　四〇　二〇　〇〇　二〇　二九〇　三〇　五〇　〇〇　一〇　一〇　三〇　五〇　四五〇（大引）▲鐘新　六三〇　一一五九〇（寄）六〇　六〇〇（大引）

後場　▲大新　九五四〇（寄）七〇　九〇　一〇　四〇　〇〇　六〇〇　六二〇　五八　〇〇　九〇　五〇　八〇　五　二〇　五〇〇（大引）▲鐘新　一一七三〇（寄）五一〇（大引）

前場は好調

（短期前日止値比較）
▲京取二十錢安▲安取保合▲鐘新一圓二十錢高▲大新保合▲仁取保合新三十錢安

後場暴騰

（短期前場止値比較）
▲京取十錢高▲鐘新一圓八十錢高▲大新二圓五十錢高

出來高

▲長期	地株は添はず
累計	出來不申
▲短期	六、五三〇枚
累計	九九、〇四〇枚

引續き好調

地株は添はず

內地金融界は昂騰決済資金の回收厳達と相俟つて金利は徐々低調を辿り買氣を刺戟せる一面日露交渉の好望を傳へて新規株に春風を送り昨後場より漸く上向歩調となり今朝も引續き好調を入れ買氣催進の基面を呈したが高値は相變らず堅成觸しく大新の如き高値一圓七十錢まで買はれたが終始大阪の下鞘を辿つて大引には買方利喰の成行賣が現はれ一圓八十錢と落し鐘新も高値後小弛みの姿となつた大勢に買氣漸く擡頭の姿となり警戒の裡にも押目は透かさず買はんとの氣勢は頗る濃厚であつた（前場）

昂騰躍進

前場好調の機先後場は大阪鐘新百十七圓三十錢大新八十六圓九十錢の暴騰を入れ人氣沸騰し新規買と投げと利喰ひに大活況を呈し結局大新五圓二十錢鐘新は七圓十錢と爆進し高値は賣り物多く利喰伸悩み大阪の下鞘を指げ大阪の下押しと共に一圓方押したが大新の手に四十餘圓の手合ありて大商盛を告げて大引した

後場阪電延著

後場は大阪市場も大活況を呈したらしく鐘新は二時四十五分迄大新は二時二十五分迄入電延刻し當市場も三十分程立會延刻した

……だら下値を見せ荊行詰まりの商情を呈して居る右は內地金融界の緩漫狀態に反し株式金融は尚一般的に警戒を解かれない結果であるとされて居る殊に相當値頃高となれば順次買嫌ひ物も現はれる有樣であつて目先的には到底高値は望み難い狀態に在る併し現在の値頃を寄つても買つてもドレ丈け取れるか徒らに悲觀の要なきも更に再び大勢が全く好轉して現在の買い玉を苦もなく消化さるゝに至らば格別目先的に買つて利を保んとするは無理の注文で到底此上一本調子には行き難く買方も其目的を達成までには尙相當の苦勞を稱まなければならないのは勿論であらうと

主要株賣買手口

前場　▲京取、賣り方白井外三店、買方洪柱外五店出來高二百五十枚
▲鐘新、賣り方市川百五十、外一店、買方吉見外四店出來高二百五十枚
▲大新賣方市川四百、外五店、買方、吉見三百外四店出來高千百枚

前場歩み

▲大新　九〇（寄）二〇　四〇　五〇　〇〇　九〇　二〇　〇〇　七〇　五〇（大引）八〇　〇〇　〇〇　〇〇　〇〇　〇〇（大引）二九三〇　五〇　〇〇　〇〇（寄）四〇　一〇（大引）▲鐘新　一一四〇　七〇　一〇　一〇　〇〇　……

後場歩み

▲大新　〇（寄）五〇　六〇　八〇　七〇　八〇　九〇　〇〇　一〇　……（大引）▲鐘新　一一五八〇　〇〇　……（寄）五〇　七〇（大引）

經期喰尻合

▲大新取組高四、七二〇

賣方		買方	
新田	六九〇	有田	六五〇
南	一三〇	白井	二五〇
外	二四〇	吉見	二四〇
代引	二七四〇	金龍	一三〇
		村常	一八〇
		定岡	四九〇

堅實主義で進め

京取仲買人　定岡富三氏談

財界の大勢はまだ眞に立直つたものとは思はれない初會後東角冴へないのは此點を物語るものであらう併し財界の前途に既に幾分の光明を認めたのは事實で之れから順次立直つて行くべきものであるが其間相當の波瀾あることを覺悟しなくてはならない之れを相場の上から云ふと所謂押目買で春高人氣に醉ひ有頂天になるのは大禁物である先づ本年を通じて去年より好いと云ふ位の程度で今年立直りの地堅めをして來年から眞に立直ると云ふ順序ではないからうか嗜き値は直ちに利を入れ安い處は透かさず買ふと云ふ堅實主義で進むのが萬全策であらうと考へて居る

京取保合

大阪高利かず小巾

京取は今朝の大阪高も利かす小巾……

財界見聞

▲鐵協定も實施期に入つた今日此頃各銀行では從來高歩で預かつた官吏預金の利率引下げにトッオイツの體たらくだが▲さりとて反則處分も恐いから▲さりとて反則處分も恐くはあるまいし一つ思ひ切つて一般利率に據るのが賢策ではあるまいか▲またまた大阪濟州島線に朝鮮の割込が始まつたとの分ちやアどうせ朝郵との嚙み合はショウセン免れまいテ▲生牛業者がモウ然と騒ぐ數料問題で生牛移出の檢疫手數料問題で生牛業者がモウ然と騒い起つたが▲一旦決めた規則がオイソレと右から左に變改が出來るだらうか同じ起つならも少し穩かに勝を変へて見ちや何、タダら斷り鴫はモウ〳〵怒り〳〵ダ

現株出來値（十四日）

長期

銘柄	當限	先限	當限	先限
京取寄	九二五	―	―	―
仁取寄	三四五	―	―	―
同新寄	―	―	―	―
鮮銀寄	一六〇	―	―	―
同新寄	―	―	―	―
殖銀寄	五一〇	―	―	―
同新寄	―	―	―	―
商銀寄	―	―	―	―
同一新寄	―	―	―	―
同二新寄	―	―	―	―
韓銀寄	―	―	―	―
同新寄	―	―	―	―
東拓寄	―	―	―	―
同新寄	―	―	―	―
鮮土寄	―	―	―	―
朝紡寄	九五	―	―	―
京電寄	―	―	―	―
同新寄	―	―	―	―
殖興寄	―	―	―	―
朝郵寄	―	―	―	―
鐵新寄	三一〇	―	―	―
新同一寄	―	―	―	―
新同二寄	―	―	―	―
新同三寄	―	―	―	―
新同四寄	―	―	―	―
京南寄	―	―	―	―
會寄	―	―	―	―

短期

銘柄	寄付	大引	高値	安値
京取前	一九二三	一九二一	一九二三	一九二一
後	一九一五	一九三〇	一九七〇	一九一〇
仁取前	―	―	―	―
後	二三五	―	―	―
同新前	―	―	―	―
後	三三八	―	―	―
安取前	―	―	―	―
後	一〇五	―	―	―
鐘新前	一二〇三	一一二三	一二三三	一一二三
後	一一三八	一一三八	一一八八	一一三八
大新前	九一六	九一九	九一八	九一六
後	九二六	九四〇	九五二	九一九

期米（十四日）

仁川期米

前場軟弱

前日來氣味よき前日からさる折柄今朝は大阪三十九圓三十一錢と十丁安の寄付を入れて小口賣方の嫌氣投げを喚び中三十四圓四十錢先五圓六十九錢と十一丁安に始め二回目中四十八錢と押し大阪の小戻しを入れ中四十八錢先七十八錢と返したるが後りは小口の嫌氣投げに足下筋の氣捌けで中七十三錢と押揃みの折柄大阪二十九錢より九錢の安止めを移し當三十三圓七十五錢中四圓四十錢先五圓五十錢と新安値に崩れて大引し

後場小返し

大阪後當三十九圓十四錢と五丁高を入れ中三十四圓三十九錢先五圓九十二錢と三丁安に寄り付大阪跡二十錢高の引返し移りに中四十錢先六十三錢と締り六十錢と押し一局中四十錢先六十七錢と手堅く大引

眼先チリ貧か

入しく弗五圓八九十錢に低迷の姿であつた期米も彌正前の正米軟を眺めて昨日來形勢一變不勢に傾き今朝は遂に小口賣方の嫌氣投げを招致し一面正米思惑筋の氣捌け賣りを誘ひ眼先此の種の堅ぎ物漸增の有樣なれば自然賣方も控へ目勝となりつゝあるが格別軟材の出でたる譯にもあらされ此邊急落は望み難いが小口筋の嫌氣投げ一巡後はヂリ吞式の軟調を辿るのであるまいか

丸イの途轉賣

昨今は取引閑散の折柄とて今朝の◎より先限に向つて四千石の途轉賣越しを行つた事が非常に目立ち然かも同店は强氣の模樣店と目せられたる丈けに疑惑の目を向けられて居るが之れは地場正米筋の氣預け賣りの結果其の玉が表面に現はれたものだと云はれて居る

各店の俵合せ

賣方	當限	中限	先限	買方	當限	中限	先限
丸ウ	五八〇	―	―	丸マ	六二〇	―	―
丸カ	三〇〇	―	―	丸太	一〇〇	―	―
金益	二〇〇	―	―	金玉	一〇〇	―	―
丸ウ	―	一九四〇	―	丸マ	―	一九四〇	―
金益	―	三四〇	―	丸イ	―	五一〇	―
金太	―	二五〇	―	丸ス	―	七〇〇	―
丸玉	―	二〇〇	―	丸平	―	三〇〇	―
丸ウ	―	―	先	丸ニ	―	―	二〇〇
丸イ	―	―	五七〇〇	丸マ	―	―	七八〇〇
丸福	―	―	四四〇〇	丸ス	―	―	三四〇〇
金太	―	―	七〇〇	金益	―	―	一四〇〇
思	―	―	七〇〇	丸タ	―	―	八〇〇
丸平	―	―	五〇〇	丸カ	―	―	二〇〇
山布	―	―	四〇〇	丸玉	―	―	一〇〇〇
丸ニ	―	―	三〇〇				
丸大	―	―	二〇〇				
丸米	―	―	一〇〇〇				

米界餘聞

相場のつきは悪るくなつたし彌正接近に連れ東京方面の正米も減切り前弱に傾いた樣であるが本年は農家の腰が頗る强いので眼先大した出廻りは望めないらしい▲と云ふて賣方も此の追無茶に買捲ると米を背負ひ込まれる夢いかある▲賣方も先では足りない事の分り切つて居る上に正米より割安に在る定期を無闇に賣叩く譯には行かず双方共痛し痒しの所である▲から未だ當分は動けないと見るのが適切かも知れない▲何は兎もあれ今年の運試めしとして初相場に祭祀を張つた連中が未だ抜き剩しならぬとは廠々以つて困つた相場であるこんな事では今年の運性はどちらとも一寸見當がつき兼ねる譯だて

米況（十四日）

	前場	後場
十四日 京取	二一五・九〇	二一六・〇〇
大取	二一七・〇〇	二一五・〇〇

……

大阪長期取引

	寄付	大引
十四日 京株	一〇八・七〇	一〇七・八〇
大株	九四・九〇	九五・〇〇
同新	八六・四〇	八六・五〇
東新	三一・二〇	三一・二〇
鐘新	二六・一〇	二六・一〇
商船	三八・七〇	三七・四〇
郵船	一二・五〇	一二・八〇
日石	一八・四〇	一八・二〇

大阪短期取引

	寄付	大引
十四日 大株	一〇九・〇〇	一〇九・三〇
同新	九・九〇	九・九〇
鐘新	一一・五九	一一・九〇
大新	一一七・〇〇	一一六・〇〇

東京現株

	算定	代引	日歩
十四日 京取	二九〇〇	五〇〇〇	七
仁取	三〇〇〇	一〇〇	五
安取	一〇〇〇	七〇〇	五
鐘新	二五〇〇	五九〇	七
大新	九二〇〇	二七〇〇	五

十四日 鮮銀	六七・二〇	六三・〇〇
東銀	一一九・〇〇	一一九・〇〇
東拓	四三・〇〇	一〇・三〇
富士紡	七〇・〇〇	九〇・〇〇
朝紡	五〇・〇〇	一〇・〇〇
東株	一二五・一〇	一〇六・四〇
五分利公債	八七・八〇	一二六・二〇

算定と日歩　金秀二七〇　市川四七〇　超七七〇　外一店

三品

	當限	中限	先限
十四日前場寄付	三四〇〇	三四〇〇	三五六九
（一）	三四〇五	三四〇八	三五六八
（二）	三四〇五	三四四五	三五七〇
（三）	三四〇七	三四四八	三五七〇
（四）	三四四〇	三四四六	三五七四
（五）	三四四〇	三四四六	三五七三
（六）	三四四五	三四四〇	三五六五
（七）	三四三九	三四四〇	三五六二
（八）	三四三五	三四三〇	三五九九
（九）	三四四〇	三四四〇	三五六〇

値段	當限 三三八〇　中限 三四五〇　先限 三五〇七〇
取組高	六千四百石
出來高	二萬五千七百石
累計	四萬四千六百石

○東京

	前場	後場
十四日 一節	四〇三一	四〇三一
二節	三〇〇	三一
三節	三〇〇	二九
四節	二九	二五
五節	三〇〇	三一
六節	二六	二六
七節	二〇	二〇

○大阪

	前場	後場
十四日 當寄	三八・三〇	三八・一一
中寄	三八・一一	三八・一六
先寄	三八・七二	三八・六四
止め	三八・五二	三八・六八
中止	三九・三一	三八・一四
一節	三一	三九・一二
二節	三二	二一
三節	三三	三八
四節	三六	三八
五節	三七	三八
六節	三六	二四
七節	二九	―
八節	一八	―
九節	〇九	―

引跡氣配二十四錢

○神戸

	前場	後場
十四日 寄付	三九・〇一	三八・八二
止め	三八・八〇	三八・九四

○下關

	前場	後場
十四日 寄付	三八・七〇	三八・六〇
止め	三八・五八	―

○桑名

	前場	後場
十四日 寄付	三七・九〇	三七・五一
止め	三七・八一	三七・七一

○大阪三品

	前場寄付	前場大引
十四日 一月限	三八四・一〇	三八四・四〇
二月限	三七七・七〇	三七八・五〇
三月限	三七一・六〇	三七三・七〇
四月限	三六五・五〇	三六七・六〇
五月限	三五八・〇〇	三六〇・〇〇
六月限	三五五・八〇	三五八・六〇
七月限	三五五・六〇	三五八・九〇

	後場寄付	後場大引
十四日 一月限	三八七・〇〇	三八七・九〇
二月限	三八六・〇〇	三八〇・一〇
三月限	三七六・〇〇	三七七・〇〇
四月限	三六八・四〇	三六九・九〇
五月限	三六一・四〇	三六一・四〇
六月限	三五九・二〇	三五九・六〇
七月限	三五八・九〇	三五九・〇〇

○濱生絲

	前場	後場
十四日 當限	二一〇八〇	―
先限	二一五〇〇	―

津の國屋小染（六十六）

小金井蘆洲

お染は庭の話を聞いて「染、アラよ、話の樣子ぢや三人らしいね、困つたね、氣味が惡いぢやないか夜中に泥棒に襲はるれば犬の男だつて恐怖する、お染も實に驚いたが、イザと云ふ處になると膽神修……

「アヽ明日は髭結のお徳さんが結ひ日ですから些か少し出つて髷のおくれ毛が夢の先へハラ〳〵と掛つて居る、美人のおくれ毛が顔に掛つて居るなどは不多情多恨のものでございます、第一扮裝がよい、お召縮緬の衣裳に、とき色繻緬の抜きをダラリと胸に締んで、紫縮子の被布を上に羽織つて居る、どうも三人ながらブル〳〵戰慄へを禁じ得なかつた○「オイ、×「エ、好い女だなア○「好い奴だつてお前、此頭巾無で眼鏡なんだ△今、お這入りと云つてるがどうしたものだらう○「這入らうちや

のですから戸を引つ郷がしてお遣入りになつては跡で大工さんを頼まなければならないから困ります、今明けて上げますから待つて下さいな」表の泥棒は吃驚した、○「ヤイ、逐々嗅付かれちまつたぢやねえか、此方へ來い〳〵、仕樣がねえよ今泣えがあんまり騒ぐからよ、ドヂな野郎ちやねえかまア一寸隱れて樣子を見やう」と植込みの陰に隱れて樣側の方をジッと見て居る、睨りを取つてサラ〳〵と戸を明けて染「誰方です、サ、此方へお這入んなさいな」靨かな聲で斯う云はれた、樣子を見て居た三人の泥棒が縁元から水を掛けられたかのやうにゾーッと總身がいたしました、それも尤もで色の白いことは雪んの雪を欺くばかり、兩眼は鈴を張つたやう、眉毛は遠山の霞を見る如く富士額で鼻の毛は鵜つやなし濡羽の如く、それを文金の高島田に結つて、モ……は少しもねえや×「然らだな、ちやア這入らうか○「ヘイ、御免なせえまし△今晩は、×「今晩は、結構なお天氣樣で○「結構な挨拶をするねえ『オヤ、お出でなさいまし、あの泉水におつこつて生爪を剝がした方』染「痛た前上つて來から足を能く拭いてね×「ヘエ、恐れ入ります染「血が出るんですか、お待ちなさいよ、今お薬を貼て上げますからね×「ヘイ〳〵何うも御親切樣なことで染「まア此の惡いのに能くお出でなすつたのね、上るんなら跡をチャンと閉めて來て下さいよ、此頭は物騒で仕樣がないんですから○「お嬢さん、御冗談仰しやつちや不可ませんぜ、此處に三人來て居ますぜ、此上物騒なことがあるものですか染「惡いからね、サヽ、此方へお這入んなさい」と先に立つて自分の居間へ案內をした、おづ〳〵と三人の泥棒が尾いて來る、と見るとお染の居間、六疊の小座敷、向ふに紫檀の直發が二タ棹、棚の上火鉢には火がカン〳〵起つて其上

……窓の出來て居るものと出來て居ないものとは其處に大きな相違がございます、女とは云ひながら後には日本の國禁を犯して外國に渡つて北米利加の桑港に母國の國威を發揚せしめたと云ふ女傑です、から困つたねえと云つてヒョイと四邊を見廻す内に、胸に浮んだのは瑯能く隣を騒すと云ふことを思ひ付いた、忽ち雪洞に灯を移して居間を出で縁側の處『入らしつたのは誰方です、未だ家ぢや寢ないねえかネタは上つてるんだ、女ばかりの三人、野郎でも居た日にや大事だが女ばかりなら心配する譯

寫眞は旭町一河原へ

京城旭町一丁目　すつぽん御料理　〔屋號〕　電話本局二六四〇番

議政府武道初式

議政府警察署では本年初頭の召集日なる十日午後一時より公會堂附屬武道場にて初武道初式を擧行した三段本野巡査部長の審判にて紅組十八組の三本勝負の熱試合を爲し左記勝負の外に勝負した一等楠本巡査、二等岡巡査、三等久木巡査　（議政府）

……に配部の鐘の響鍾が乘つて、チンく〳〵新えく、戻つて居ります。

將棋新手合（四）

於東京日本橋區新和泉町六
　　　　　　　將棋大出張所
八段　溝呂木光治
七段　阪田三吉（図は前回指了迄の局面）
▲持駒　阪田氏　ナシ
後手　溝呂木七段講評

△六六歩▲同歩△四三玉▲五八飛△（チ）△一四歩▲四五歩△同歩▲同銀△四四歩▲五六銀△三四歩▲六五銀△七五金▲七六歩△六五金▲同歩△三三桂（リ）▲六六角（以下次號）
（チ）五八飛引き面白し
（リ）三三桂は少々急ぎ過ぎたり仕厳三五歩と取る方下手方歩の利故大に面白し

物理療法

▲藥のない醫療法では非常に頑強い頭痛を無理から藥で癒そうと無駄骨折つて居る方は能かに御試しの物理療法を受けられん事を御勸め致します
▲慢性の疾病でも容易に根治するものが澤山有ります

適應症

神經痛、リウマチス、神經衰弱、偏頭痛、腦溢血、胃腸病、婦人病、打撲、胃腸病、胃酸過多症、膀胱炎、腎臟炎、かき、わきが、水蟲等頑固な皮膚病、はやけ等

京城日報社代理部　電話光化門四〇〇番內二一四番

一月十六日

（舊曆十二月二十二日）
▲九紫▲暗劍方▲金曜
▲辛子▲先負▲定▲角宿

▼九紫▲迂闊に手を出して失敗し易い日愼みを第一艮と西と巽が吉
▼一白▲身のほどを辨へて進まないと思はぬ失敗を招く東と坤が吉
▼二黑▲何事もすら〳〵とはかどる婚姻旅行大取引等と坤が吉
▼三碧▲風分多くすべて好都合に運ぶ出旅行見合せ乾と玉と坎が吉
▼四綠▲漸く調子づく日大きな計畫に着手して大吉乾と艮と西が吉
▼五黃▲進んでも退いても損害の後は見合せて西と巽と坎が吉
▼六白▲物事の急速び易い日新規の利益を收め得る日西と巽と東が吉
▼七赤▲勞多く利少き日避けば勝くほど凶神詣で吉巽と坤が吉
▼八白▲元氣旺盛大に驕を極くが能んで吉進し萬事注意東と西が吉

賀正

東洋社 大阪 總

山中式完全 蒸燒器
實用新案公告決定濟
燃料と時間節約！
滋養分完全保持！
手間いらず煙らず燃えず清潔にほどよく燒けて中味フーワリ！在來品の如く蒸燒中に肉又は魚の『煙らぬが』本品の特長
魚肉、野菜其他何でも四五人前を一度に調理出來る……
（大百貨店・荒物・金物・電熱・ガス器具店にあり）定價並武圓・特器四・前金に限り送料當方負擔
△地方特約店募集▽
大阪市西區九條中通三丁目二八九
製造發賣元 山中商會 電話西二六五五番

十四年式最新型（スロツトル式）專賣特許 ヤンマー石油發動機
二・三・五・七・十馬力 在庫豊富
ヤンマー ナラヤ 發動機
農商務省御指定品
大阪驛（梅田）東北 山岡發動機工作所 電話北長一〇二・一五八〇（二）
東京支店京橋本材木町三ノ九
九州支店博多驛前矢倉門
△型錄進呈▽ △特約募集▽

男子部 女子部 生徒募集（規則書ハ郵券二錢ヲ要ス）
財團法人 大阪洋服學校
授業料ニ限リ通信教授ノ設アリ
大阪市北區上福島中一丁目
洋服實費調製
見本進呈（地方ノ方ニハ寸法取方ヲ添附ス）
財團法人 大阪洋服學校 實習部
大阪市北區上福島中一丁目 電話土佐堀二七五一番

嚴寒の愉快は家庭溫泉の常用に依て
一回の入浴にて如何なる嚴寒の日でも終夜ポカ〳〵温かく神經痛やリウマチス、痔疾に偏まる方は勿論冷性の老人や婦人方に殊に歡迎せられ
慢性皮膚病、生殖器衰弱、不姙症、産後血症、痛風痛、婦人病、花柳病、重患後一般養生等
身体を温め男女浴込より起る一切の病氣、殊に血行を良くし流感豫防に妙です。
家庭用五日分 金壹圓也 送料拾武錢
外に營業用、旅館用、工場用、溫屋用、防寒用あり
各國溫泉湯ノ花 元賣 大阪市西區岡崎橋南詰 入江溫泉問屋 電話新町五〇九番 振替大阪一〇六一〇番

髙島屋の通信販賣
純毛 ショール 一枚金三圓五十錢 送料十八錢
破格提供
◆流行の茶、濃茶、臙脂、鳩羽、黒等十八九才より三十才位向きに相應はしく毛糸を巧みに編み織にしたもの
本場 秩父銘仙 特價提供 一反金七圓五十錢 送料十八錢
◆柄は最新流行の刷毛引を應用したもの中柄、中大柄御婦人向潤澤に取揃へて居ります
御用命の節は必ず通販部宛お願申上げます。
振替口座大阪九二一番
百貨を揃ふお客樣の髙島屋
大阪長堀橋 髙島屋通販部

防寒 防水 ゴム手袋
見ても滿足 穿いても滿足
家庭用 農工用 染色用 漁業用
純毛ラシヤゴム裏付 壹組二圓五十錢 書留送料 内地十八錢 滿洲臺灣 樺太鮮 四十五錢
實用新案登錄第四二〇六九號 特許
左右兼用 北極星印 POLAR CUB
發賣元 日米商事合資會社 大阪市西區江戸堀北通一丁目 電話土佐堀一九一五 振替口座大阪六四三八
東京市丸ノ内 東京海上ビルヂング四三七

滋養强壯藥として最も有名なる本品はヴイタミン含量も最も多し
登錄商標 眼鏡印 肝油
（全國著名の藥店にあり）
伊藤千太郎商店 大阪市道修町

不安一掃 活動自在
特徴 安全第一！文化的活動をなすには盗難遺失の心配なく常に腹部を温め一品にて書類入、貴重品入、札入、銀貨入、時計入、答貫入、シース等を兼たる總革製文化腹巻の着用最も必要なり
實用新案登錄第二二〇一六
總革製文化腹巻
（全國特産品博覽會一等金牌受領）
一號品（外國產山羊革（一名キツト革）製）二號品は帯貫入及銀貨入なし
定價 一號品 四圓五十錢（大中小共）二號品 三圓八十錢
送料 内地廿三錢 外地五十錢
全國一市一郡を限り一手特約店大募集（規則書進呈）
（御申込次第說明書進呈）
文化腹巻製造發賣元 木谷米吉 大阪市南區鰻谷町西入南區役所西ノ辻南入三六 振替大阪六七壹壹六番

サクラ正宗
一杯で春の氣になる サクラ正宗
宮内省御用達 山邑酒造株式會社

眞面目なる企業家の御一考を促す
有望なる松茸の栽培事業
西洋松茸は原名シャンピニオンと云ひ美味で滋養に富み消化良好食用茸類中の世界的最優良種であります歐米諸國では野菜の肉と稱せられ遠く十七世紀の昔から盛んに人工栽培をしております然も本品は年中四季を通じて產出致しますから疲弊困憊せる農村の副業としても又眞面目なる事業家の企業としても最も有望なる事業であります生産品は如何に大量に生産しても販路に就ては絕對に心配はありません殊に本品は歐米人の嗜好物でありますから輸出向き最も有望でありますが從來の如く歐米の需要を要せざる點に於ても近き將來には我が國輸出商品中の重要なる地位を占め國產品として國家經濟を潤す事少なからざる事を確信致して居ります栽培法は極く簡單でどんな場所へでも栽培することが出來ます播種後四十日位で發芽致します栽培御希望の方は「西洋松茸の年中栽培法」を御一讀下さい不審の點はどこ迄も責任指導に當ります
◎弊園では最も優良なる菌種を販賣致しております一枚一圓九十錢送料十八錢でありますが一枚の菌種にて平作として約壹〆二百匁位を產出致します
◎誰れにも出來る「松茸の年中栽培法」一部送料共九十五錢（代引ハ十六錢増ノ事）菌種一枚壹圓九十錢送料十八錢海外五十錢増
（菌種大量の御注文は多少御引御相談に應じます）
大阪市東區谷町九丁目一 壽農園 振替大阪三三〇一三番 電話南六一八二番

血も肉もふやさずにおかぬ 葡萄の精
カタシモ葡萄液
天然の葡萄そのまゝの果汁！
高級文化的滋養飲料
製造元 カタシモ葡萄液本舗 大阪府下柏原

◎オートバイ・自動車・利用喞筒
本喞筒は自動自轉車又は自動車の動力を利用して一人で僅か一分間内に偉力ある自動車喞筒と早變りせしめ平時には農家の灌漑用ポンプとなる世界的の一大發明であります。諸官省、學校、會社、商店、各自治體、公共團體一般御邸宅に御使用非常なる賞讃を博しつゝあり。
最大放水量（全長二尺二寸重量十貫餘）一時間百廿石以上二百石
最大放水距離 二十尺以上二百尺
携帶操縱自由構造堅牢
定價喞筒並ニ附屬品一式 金二百八十五圓
（御申越次第說明書進呈）
大阪市西區三軒家町壹丁目 合資會社 押谷商會 電話櫻川特長三壹番長三六番

昔も今も
大阪高麗橋筋
效能 逆上を引下げ便通をよくし梅毒其他諸毒を下す
效能で賣れる とくやく ひふきとり
定價 一週分廿五錢 三週分一圓廿錢 一週分五十錢 五週分二圓 送料十二錢 海外四十五錢
本家七ぐや伊藤長兵衛

肺患に悩める友へ
新玉の年たつけさを國々に病める友をし詩ぎまつるかも
幾年か、はた幾月か惱み給へる我が病弱の友よ。私達はこの新春に際し、「今年こそは是非癒つて頂きたく」私達が永き肺患から蘇つた、同じ嬉びをお頒ちしたいために、お年玉として皆樣に進呈したい一冊が御座います。それは私達が十數年の肺患苦を脫し得た、尊き体驗と研究から生れた、弊社獨特の新自然療法を公開說明した雜誌「療養生活」であります。如何なる難症も根治し得ると確信して、諸氏の許にお送り致します。
この目出度新春より、完全なる治病の計を立てられて一日も早く病床をお捨て下さいます樣、與々も希望致します。すぐ「ハガキ」で御申込下さい。
相州小田原荒久海岸 自然療養社

品質日本一
宮内省御用達 千葉縣銚子町 濱口儀兵衛釀
味がよい きゝがよい
ヤマサ醤油
荷捌問屋 大阪東區横堀四 菊田商店

新案特許 汁モラヌ
箸も薬入も「ガタツカヌ」
お菜ハ絕對ニ腐敗セヌ又臭モ出ヌ
箸付 フクエ 富久榮辨當函
横にふつても逆にふつても
各地百貨店及著名荒物金物店ニアリ
（定價表進呈）
大阪市西區泉尾町二六
製造元 合資會社 富久榮商會 電話川口二五六三・振替大阪五五五一

京城日報
（朝刊夕刊合せて十頁）
京城大平通一丁目　發行所　京城日報社

師範教育の改善

下

文部大臣　岡田良平

今回の改正は本科第一部を修業年限五年とし、豫科を廢し修業年限の…高等小學校卒業の程度を以て入學せしめるのである。さうすると從來よりも入學程度を一箇年低下し修業年限に一箇年を加へたことになるから形式上從來の教育と大差ないやうに見へる。併し從來多くの學校では修業年限二年の高等小學校卒業者が師範學校に入學することは極めて不便であつたが、今回は其優秀者を選拔する道があつたが、今回は其

連絡が便利となり

比較的優秀なる生徒を招致するの利益がある。加之第一學年より師範教育の本旨を徹底せしむる方針に依つて學科目を定め第二部學以上に於ても學科課程を改正し公民の養成を深くし國語外國語の修業を適む等實質の上より職員の僱する。本科第二部に於ては男生徒の修業年限を一年と定め從來更に一年以內延長するを得せしめた規定を廢したことが改正の要點である。此の改正は今回設けた專攻科との關係から必要になつたのである從來修業年限二年の二部を設けて居たのは

全國唯一校だけで

あつたが其生徒は新制の二部を卒業の後成るべく專攻科に入學せしめたならば大なる不都合はなからう。專攻科は修業年限一年で本科卒業者若くは之と同等以上の學力を有する者をして精深なる程度に於て本科中の學科目若くは之と關係ある學科目を學習せしむるのである。而して專攻科目は各生徒其通に研修せしむるものと各生徒に專修せしむるものとに分けた。共通に研修せしむる學科目中男生徒には

女生徒にも哲學を

加へて思想上深く修むる所あらしめ又男生徒には農業又は商業を必修せしめて其郷土職地の實際に對する理解を深からしめ材料撰擇の問題の解決を期すべきである。又女生徒には家事及裁縫を必修せしめて家庭の如き斯くして始めて徹底的の修養を深からしめよとするのである。選修せしむる學科目は文科に屬するもの理科に屬するもの技能に屬するものを設け生徒の長ずる所に從つて選修せしめんとするのである。專攻科は制度上之を設け得るといふことにしてあるが當局としては其費用を

國庫より支出して

之が設置を奬勵する方針である。以上は一般に小學校教員の素質の向上を圖るが爲に施した規程改正の要旨を述べたのであるが更に教員の數を增大する必要があるから第二部の學級增加を行はしめやうと考へて居る。而して此等の費用に對する國庫より相當金額を地方に配付する豫定である。

性的知識を與へるには（一）

矢口達

◇…子供の教育といふことはその親、殊に母親にとつては非常に重大なことであります。その中でも性に關する教育は、子供の一生涯を支配する最初の出發であつて特に肝要なことです。それにも拘らず、この問題が極めてずるく放置されてゐるのは悲しむべきことだと思ひます。

◇…子供が母親の正しい指導を受けないで、一部分は本能により、また一部分は彼等よりもや〻年長な子供達や不健康達の俗惡な話から人生の偉大な眞實である性愛のことを知るやうになるのは非常に危險なことであります。ところがこの危險が一般にはごく當り前のことのやうに考へられて、子供をその危險の中に放任して置くことが平氣でゐます。…いこと…ことです。子供は…に嘘をつくことの最も有力な最初の教訓を受けるのです。我々はお母にどこで始めて嘘をつくことを覺えたかといへば、今日成人してゐるあらゆる人々が、嘘をつくことの最初の教へをその母親の膝から得たのであります。

◇…三四歳乃至五歳位になると子供はきまつてかういふ質問をする。『お母樣はどこで私を見つけたの？』『お母さん、私はどうして生れたの？』と、そこですぐ嘘が始まります。お醫者さんが鞄の中に入れて持つてきたのだとか、竹藪で見つけたのだとかいふ言葉で母親はその子供の質問を打ち消してしまひます。

◇…ところがどんな幼い子供でも、母親がその質問に對してのかういふ言葉を、眞實ではないといふことを餘計に感じながらも意識するものです。そしてすぐその同じ質問が、乳母や子守や家庭教師などに向つて發せられるのです。さうすれば自然各々違つた答へが與へられるにきまつてゐます。かうして日が經つにつれて、幼兒は段々母親が嘘をついたといふことを悟るのです。

民謠の社會化（下）

野口雨情

近代人の多くは、貌を見せられてそれをたどるのでなければ、感興を起さぬやうになつてしまつた。それだけ私共に言はせると、趣味が低落してゐるのである。趣味が低落すれば、そこから湧く聯想がなくなる。國民の趣味が低落するほど國家は物質的に流れアメリカ式になる。最近日本の國民性がアメリカ化されてきたのは趣味の低落を意味する。斯様な風潮を救ふ上にも、趣味の向上を圖る上にも貌を見せるのではない民謠を一般民衆に與へるのは效果があると思ふ。民謠はどこの國でも尊重せられ保護されてゐる。そして不思議なのは、世界各國の民謠が皆共通點を有つてゐるといふことである。形式の上では勿論種々の相違があるが、根本の氣分は非常に似通つてゐる。それはどこの國民でも感激の形の上は違つてゐても、その根本の氣分は同じであるからである。殊にロシアの民謠は最もよく日本の民謠と似てゐる。日本の民謠は最も立派な民謠の一つである。そこには國民の氣分が、純情そのものが少しの飾りもなく出てゐる。ところがそれが古今集以後のものになると技巧が弄ばれて歌そのものゝ本質であるべき氣分がおろそかにされてゐるために民謠といふことができない。つまり土の藝術の理想からかけはなれてしまつてゐるのである。

民謠はどこ迄も歌はるべき

ものである。しかし五七、七五調だけが民謠の全體であると思つてはならない。容韻とも言ふべき韻律をもつてゐさへすれば歌ふのに決して不自由することはない。民謠を歌ふには豫曲に不自然な技巧を弄してはいけないそのときの自然の氣持で、嬉しいところは嬉しさうな聲、悲しいところは悲しさうな聲で、歌へばいゝのである。かへつて種々な技巧を用ひて歌ふと、民謠の本當の氣分を打壞してしまふばかりである。民謠が俗謠と混同されるやうな時代は去つた。また去らなければならなかつた。日本人は日本人の立派な民謠を有たなければならない。そしてそれは土の上の歌でなければならない。國民はどんな生活の中にゐてもそれを歌ふことができる聽ち藝術を所有することができる民謠が社會化の上に役立つ所以である。

新しい出版物

建築衛生工學　大澤一郎氏　櫻井省吾氏　共著

生活をリファインして行くには先づ住宅と云ふて好い、本邦の建築は歐米のそれに比して何等遜色はないが、衛生施設に於いては未だ唯々たるを感ぜざるを得ない本書は衛生器具を初め衛生工事用材料及加工、排水排氣、給水給湯、汚水淨化法など一々圖解を示して、家具の萬般に亘り使用方法及び注意を述べ附錄として各地の水道條例、標準書及び取締規則を揭げてゐる（菊判五九〇頁六圓　東京牛込早稻田　早稻田大學出版部）

臺灣年鑑　田中一二氏編

十四年度版――南方の寶庫である臺灣は尙ほ天然資物と沃野を以て開拓主を待つてゐる、與へられたものを取り得ず却つて之れを傷け、寶庫を暴露して猥擾となす――とは編者の言葉である本書には臺灣の天文地理、政治經濟產業、敎育宗敎、人情風俗等を六十餘篇に收めてゐる、實に臺灣の島讀圖であり指針である（二圓五十錢　臺北市大正町　臺灣通信社出版部）

家庭及學校用　兒童劇　伊達豐氏著

兒童教育、それを中心とした兒童劇は小供等の心持を表現し個性を高めるに他ならない、本書に收めた劇十八編は興行、營利本位から進んで無邪氣な、純な無技巧な…の如き小供らの生活そのものである（二圓五十錢　東京市牛込　早稻田大學出版部）

隊商旅物語（40）

昇太郎

小人のムック（四）

ムックは猫のお粥が大變うまかつたのでとうとうお婆さんの召使になることにきめました。仕事といふのはやさしかつたのですが又奇妙なものでした。この婆さんはアフハチと言つて猫が大好きで、六匹も飼つてありました。ムックは每朝その毛をすいたり、香い香料を擦り込んだり、婆さんの居ない時は番をしたり、食事の時には皿を運んだり、又夜になればそれを絹の座布團の上に寢かして揶布團でくるんでやつたりするのが役目でした。そのほかにもまだ小犬が二三匹居て、これも（あの猫程ではありませんが）やはり大切に世話してやらねばなりません仕事と言ふのはこれだけで外には何もすることはなく、又家の中には婆さんの外には犬と猫ばかりでしたからムックは父の家に居た時と同じやうに淋しい生活を續けました。こうしてしばらくの間は別に變つたこともなく、ムックは少しばかりの仕事をしては暇を一杯に食、婆々にも好かれてゐました。所が猫達は次第々々に亂暴になりました。婆さんの居ない時には部屋中を狂氣のやうに飛び廻つて美しい置き物でもなんでも滅茶々々に壊してしまひます。が、婆さんの足音が梯子の上にすれば、につそりと座布團の上へ伸び込み、何も起らなかつたかのやうな様子で尾を振つて居るのです。婆さんのアフハチは此部屋の樣子を見てすつかり怒つて、みんなムックのせいにしてしまひました。

小人のムックは此處でも幸福を見付けることの出來ないのを知つて非常に落膽し、婆さんの召使をやめやうと決心しました。然しお金がなくて生きて行くのはどんなに苦しいものかをこれ迄の旅行でつくづく感じましたので、今度は婆さんがやらうと約束しながら少しも呉れなかつた給金をどうにかして工面しようと思ひました。此の婆さんの家には一つの部屋がありまして、何時も戸が閉まつてゐるのでムックもその中を見たことがありませんでした。然し時々お婆さんがその中で騷いでゐることから考へると何か隱してあるに違ひありません。何だらうか命がけでもよい見たいものだと、ムックは常々思つてゐましたが今度旅費の事を考へてゐた時、それは婆さんの寶物ではないかと思ひ浮びました。が、何しろ何時も扉が閉ざされてあるものですからどんな寶物だか一度も見たことはありませんでした。

ある朝のことでした。アフハチ婆さんが外へ出た後で一匹の犬がムックの服いズボンを咬へてしきりに引張ります。婆さんはこの犬をいつも継子のやうにひどく取扱ひましたがムックは色々と親切に可愛がつてやつたのでした。それでムックは犬について婆さんの部屋に入つて行きました。部屋にはこれまで見たこともない小さな入口があつて、毒ひ戸が半分ばかり開いてゐましたので犬のあとからその中へ入りました。嬉しいことにこれは日頃から見たいと思つてゐた例の部屋だつたのです。それで何かお金でも置いてありはしないかとグルグル見廻しましたが、何にもありません。たゞ古ぼけた着物と、奇妙な形をした器物が隅にあるばかりでした。この器物の一つは立派な水晶で出來てゐて、美しい字がその上に彫り付けてあつたので時間を忘れました。ムックはこれを取りあげて、にしたり倒にしたりして珍しさうに眺めましたが、驚いたことに蓋のあるのに氣付かなかつたものですから、蓋がすべりおちて粉々に壊れてしまひました。

旱害救濟會創立

新義州

新義州在住朝鮮人記者團では朝鮮日報支局を中心として旱害救濟會を創立し當分新義州に本部を置き盛んに平北道に會員募集の爲め活躍してゐる右は一昨年の平北空前の大水害に可成り深刻な罹災地方に救濟して貰つたから今度は昨年の旱害地方の罹害に苦しむ罹民を救濟して恩返しをしやうと云ふので徵罷方法に素人芝居をやつたり講演會をなし又寄附を募つて三千圓の資金を得る目的である因に委員長に新義州消防第二部長高成鍵氏を擧げ記者團九名は全部委員である（新義州）

[illegible] 地税、閉地土貨付料及拂下代等　大正十三年十二月に於る第一期 [illegible] は…四百七十八圓を…七百九十一圓百九十七圓收入未濟額四萬二百二十一圓 [illegible] 步合を見るに△京畿九割九分一厘△忠北…△忠南九割七…△全…九分九厘、… [illegible] 分七厘△慶北… にして此の內前年度に比し成績良好なるは京畿、忠北、全南及平北の四道である就中忠北及平北は本 [illegible] 慶南及平南の三道で全北及江原の各道は殆と完納に近く前年度と同一の步合を保つた次に閉地土貨付料… 徵收十三萬三千八百九十圓此の收納步合九割二分九厘とす之を前年度の九割二厘に比較すれば二分七厘 [illegible] 全北九割二分三厘△全南九割二分一厘△慶北九割八分一厘△慶南九割七分四厘△黃海七割五分六厘△平南八割九分△平北九割 [illegible] 平南及平北の七道にして其他の各道は何れも不良である閉地土貨付下代にありては調定總額三百六十 [illegible] 十九圓此の收納步合八割九分七厘とす、之を前年度の八割三分四厘に比較すれば三分三厘の好成績を [illegible] 九割九分八厘△全南八割七分…厘△慶北九割九分一厘△慶南九割四分四厘△黃海五割△平南六割四分九厘△平北九割九分六厘△江原九割九分一厘△咸南九割 [illegible] 忠南、慶北、慶南、平北、江原及咸南の九道にして全北は前年と同一步合を保ち其他の各道は何れも

中央大學教授講師執筆

普通文官養成講義

文官講義の最高權威!!

本講義錄は中央大學教授講師の實地執筆に係り文は平易明簡質は文官試驗令に準據し斯の種講義錄中の最高權威

小學校卒業の學力にて判任官

僅に小學卒業の學力あれば模範的本會講義錄一箇年の講習にて直ちに文官試驗に應じ容易に判任官たるを得べし

規則書附內容見本申込次第無代進呈

本會は最新式通信教授法に依り每月五日新學期開講發行期最も正確講義錄は每月二回發行機關雜誌每號無代進呈

東京神田駿河臺下
獨學協會出版部
振替東京六六九五〇番

活社會に大飛躍せんとする者は本誌に來れ!

賣切れ! 又賣切れ! 增刷又增刷! 忽ち七版!

堂々六百餘頁の大册!

今や滿天下人氣の焦點!

本文には、政治、教育、學藝、實業、娛樂、演藝等、社會萬般の事相を網羅し、各方面一流大家の名篇玉什無慮百數十篇載!（茲に附錄目次の一部を揭ぐ）

現代新年特大號 四大附錄

執筆諸名家

(1) 名士文豪 處世修養實訓（確き體驗より得たる處世修養の活教訓にして千古不易、萬人必讀の大文字!）
◇工學博士伊東忠太◇文學博士建部遯吾◇實踐女長下田歌子◇法學博士松本烝治◇理學博士近重眞澄◇教育家中島信虎◇文藝家巖谷小波◇實業家諸井四郎◇詩人土井晩翠◇法學博士添田壽一◇法學博士横井時敬◇法學博士森本厚吉◇海軍中將八代六郎◇紡績社長武藤山治◇理學博士丘淺次郎◇實業家小池國三◇法學博士松井茂◇宗教家松村介石◇實業家山崎榮紅◇その他錚名家執筆!

(2) 波瀾萬丈 戀・名・富勝利者物語（兩手に花の幸運を握ち得た人生の極致!）
◎狂人に惚れた女……貴志四川
◎腰辨生活から百萬長者……香川島城
◎譽れの「汐汲み」……古賀省亭
◎異郷に誇る戀の綺筆……森英留
◎フランチエスカの戀……郡枝完二
◎戀に惱む大富豪……井上楚千代
◎絲毛筆の戀菩薩……吉川英路
◎名妓秋篠……鈴木由太郎

(3) 滑稽百出 大福々ニコ〳〵大會（腹の皮を縒らせ笑ひ込む笑の戰）
◎狂言、千鳥……松野奏風
◎義士外傳村上喜劍……東家樂燕
◎（滑稽）姫姿女泣言……菊池幽汀
◎喜劇二つの秘密……谷田東
◎落語オヤヂ教育……談洲樓燕枝
◎寄席聞書き帳……四 西 東生
◎滑稽流行替唄
◎その他抱腹絕倒の滑稽讀物數篇!……添田啞蟬坊

(4) 投資利殖の研究並實例（安全確實な方法!にも直く應用出來る）
◎投資物として最も確實な土地建物……上田貞治
◎九十日間二百五割の利益を得た實例――信陽學人
▲私の實行してゐる貯金法…▲今後有望な藥草栽培…▲珍商賣いろ〳〵▲金を借りて利殖した實例…▲土地建物投資利殖の實例▲露店商人の儲け話▲確實なる千圓資金運用法…▲金貸業者の利殖振と內幕▲新時代の新商賣…
◎俸給生活者の利殖實驗談……渡邊眞七
◎僅かの資本で案外儲かる商賣いろ〳〵……
以上の外讀にも直ぐ出來る實例數十種

今直ぐ書店へ!賣切れぬ中是非お求めあれ（本誌は全國賣店にて販賣致します）

定價 壹圓五拾錢（送料五錢）
東京本鄉（振替東京三九三〇）
大日本雄辯會發行

新年號

鷄の研究

日本一部三十錢　案內進呈
名古屋市南武平町
鷄の研究社
振替名古屋一〇七三番

罐詰

日之出印罐詰

魚介 蔬菜 果實 肉類等十余種類あり　みな廣大な規模によつて申分なくできてをります

株式會社　桑原商店
大阪市東區安土町四丁目

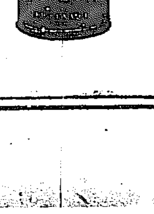

東京下谷區二長町五十二
製造元　櫻井商店假營業所

名刺

是名刺は各地印刷所にあり御名刺と御指定御愛用乞ふ

金儲のひみつ

小資本で容易に成功出來る特許發明品の販賣法及詳細な説明を含む金儲のヒミツをハガキ申込次第無代贈呈す
名古屋西門前町角　マルエス商店

無代贈呈

最新刊

今日の問題社　趣味の五分講座　一、五〇
宮崎市八郎　社會學的認識論　一、三〇
津村宏一編　外國貨幣換算表　三、〇〇
栗原美吉譯　國民經濟學解說　三、〇〇
熊田葦城記　硏樹將軍從臨歐　三、〇〇
清水治著　英字署名の仕方　一、三〇
文部省編纂　改良青年團事項　一、〇〇
渥美清太郎　世話狂言傑作集　三、一〇
北島利男著　歐米人物立志傳　一、八〇
橋本良平著　株式會社經營論　三、二〇
清水正己著　借貸對照表讀方拵へ方　二、六二
齋藤隆吉著　人文東洋主義と社會改造　二、四一
山本孚著　歐米都市爲並技術的觀察　二、四一
畠山耕學　公民科教授要綱解說資料　三、九九

京城　大阪屋號
振替京城二五七三番

京城日報

朝鮮問題の新意義（上）

一

朝鮮問題といふものゝ領分は、從來あまりに有志家、浪人、乃至政治家といふやうなもののみに占領されてゐた。それでなければ、學者とか思想家とかいふ種類の人々が、纔かにその思索の對象を朝鮮問題に求めるに過ぎなかつた。從つて我等は、自治主義が何うの同化政策が斯うのといふ統治形式の議論には、可なりに食傷してゐる。又朝鮮人の民族心理や傳統精神乃至その歴史的解釋等にも、いろくの談議や智識の過分を供給されてゐる。朝鮮問題といへば誰でも一と眼の植民政策者にならねば承知しないといつた傾向があり、又誰でも朝鮮の風俗、人情、歴史、慣習、さういつたもの〻特殊研究家になり濟まさないでは居られないといふ風が、今もないではない。我等は固より朝鮮問題を取り扱ふに最も重要な準備智識が、如上のもの以外に、多く存在しないことを認めてゐる。然しながら、我等は、朝鮮問題は最早、統治の根本問題を批判する時代から、統治の實質問題を考察せねばならぬ時代に入つたと考へる。從つて今日に於ける朝鮮問題の核心は、何うしても近代政治の基調となつてゐる經濟的政策に外ならざるを認めねばならぬ。さうして夫れは、動もすれば空疎な政治運動に浮身を窶して、現實生活に頽敗と墮落をしか齎さない東洋民族の傳統精神に一轉機を與へる所以でもあらう。

齋藤總督によつて多年施設されたところの文化政策なるものは、今回下岡總監によつて標榜せられた産業第一主義と、異語同義のものである。文化の意義は經濟的基礎を離れて之を解し得べくもない。我等は朝鮮を經濟的に考察し批判することによりてのみ、初めて文化政策の眞髓に觸れ得るのみである。朝鮮統治が此の明確なる文化政策を樹立し得る迄には、幾多の曲折を經ないではないが、下岡總監はその既成の方針に對して、産業第一主義の近代的表現と施設とを與へ、聊か新しき統治の實質的基礎を築いたのである。

二

今日に於ても、尚現代思想の主潮に棹さし得ないところのものは政治の經濟的意義を輕視し、文化の意義に極めて偏狹なる精神的解釋を下すものもないではないが、それよりも我等の恐るのは、一知半解の新思想家である。彼等は朝鮮の經濟的開發に努力する日本の統治方針に對して、本國が植民地に對する資本主義的搾取を企てるもの〻如く誤解してゐるが、それは經濟の何物たるを知らない空論である。凡そ斯の如き見地を以てすれば、內地に於ける産業の開發も、矢張資本階級の無産階級に對する搾取を意味するではないか。我現實の政治的機構や社會的組織の惡……くか、組織と制度の責任として軌を一にし得るのであつて、それでは現在の國家組織と社會制度とを根本的に改造しない限り、そこに政治上の改善も經濟上の向上もあり得べくもないといふ短絡な結論を生ずるに止つてゐる。

日本への賠償金は
賠償總額の七厘五毛

【巴里十三日發電】當地に於て日本當局は財政會議が日本の主張に同意し山東省鐵道及鑛山に對し獨逸國民の有する權利々益總額五千百萬金馬克に關し獨逸政府が獨逸國民に支拂へる證票及び其支拂額が決定せらるゝまで日本は賠償總額の七厘五毛を日本の受取るべき賠償金とする事になつた旨聲明した然し獨逸政府は山東鐵道及び鑛山の權利々益に對し獨逸國民に若干の金額を拂戻したから右拂戻し額は日本の受取分から控除されねばならぬと要求してゐる

露佛親交は不可能
反軍閥宣傳に對し抗議せん

【ボルドー無線十三日發】露國第三インター、ナショナル首領ジノヴイエフは佛國に於て反軍閥宣傳の遂行につき飜然之を認めたが巴里新聞クオーチジエン紙は曰くエリオー首相はエルベット大使に對し右の如き事件が起るに於ては露佛の親交關係は到底不可能なる事を明快に露國政府に通告すべく訓令すべしと信ぜらる

新國務卿 ケロツグ氏
抱負を語る

【巴里十三日發電】新任米國國務卿たる駐英大使ケロツグ氏は目下賠償會議のため巴里に滯在中であるが同氏は曰く大統領クーリツヂ氏は寡言の人であるから從つて私のやうな口の重いものを選任したのであらうクーリツヂ氏が私に國務卿と云ふ大任を與へられた事に對しては深く感謝し之を名譽と思ふが私は國務卿の地位は甚だ責任の重大な事を能く知つて居るそして私に取つてヒユーズ氏の政策を踏襲する事も又同氏が建設した高遠な理想を維持する事も中々困難な事を自覺して居る私が國務卿任命の通知を受け取つた時は恰度賠償會議が最も困難な問題を解決した時で誠に余にとつては幸先がよいこの調子なら賠償會議も順調に終了することだらうと思ふが各國代表も相離間まる諸問題の解決の發見に熱意努力せんとしてゐるから一刻も早く各國の滿足する様な妥協點が見出されたいものである

上院改革に對する 研公兩派の態度
互選規則改正以外に互らば 審査未了に終らさん

【東京電報】貴族院制度改革問題に對する研究、公正の兩會派の態度について世間では種々な臆測が傳へられてゐるが兩會派の態度は未だ決定して居らないのみならず、各議員間の意見も何等纏まつて居らない狀態にある、併し本問題につき公正會の船越、藤村兩男、研究會の酒井、細川兩子及び水野直子等は過般來非公式に牛込加賀町船越邸及び築地某所に會見して意見を交換した結果、近日中に正式に研公兩派幹部會見の上、聯合して右の如く政府に貴族院改革案を議會に提出するだけの決心がついてゐるのであるが果して横田法相を以て衆議院に説明せしめた通りを實行し得るとすれば、政府は如何なる改革案を提案せんとするのか、單に有爵互選規則の改正に止めるか、それとも貴族院令に手を觸れるか、其他について充分熟議を遂ぐるはずであるが、研、公兩派幹部の意を翫ふに、政府が若し互選規則改正に止め現行連記制に改め、之を以て貴族院改革の目的を半達成し得たものとするが如き手ぬるき改革案であつたならば、研公兩派は全然反對の態度を表示せんとするものらしい即ち現行連記制を單記制に改めるのみにては、改革が却て改惡になり貴族院本來の改革の目的を達成し得たとはいはれない、加藤首相は過般某所において貴族院改革を行はんとすれば、單に互選規則の改正とか、あるひは公侯爵の世襲制度を廢止とか、多額議員を廢すとか、勅選の任期を定めるとかいふ位で貴族院の改革がなし得たとは言へない、若し政府が貴族院改革を斷行する

世襲制度を廢する

ならば、その際には互選規則改正位で、お茶をにごさうといふ意思はないとの意見を表明した事がある、これを以て推して見れば政府は互選規則改正に止める事は先づあるまい、然らば互選規則改正以外に如何なる範圍の改正であるとすれば、貴族院はその案を見た上で愼重審議し、然る上態度を決定する方針である、兎に角本問題は最も重要なる問題であるだけに、愼重に審査せねばならない、その結果に依つては貴族院全院一致して政府案に對する議會の空氣如何に依つては本問題は憲法附屬の大法典であるが故に、今議會開期中に審査は到底困難である、依つて議會閉會後政府は更に愼重審議する爲め貴衆兩院及民間の學者その他を網羅する調査會を設け

審査を繼續されん

事を望む主旨の決議案あるひは建議案を提出するかも知れないと、暗に政府が今議會に提案する共存の理由に依つて審査未了に終らしめ來る七月の總選擧を過ごさん意嚮なるが如く觀測される、この點について既に政府とほゞ諒解がついて居るとも噂されて居るが、遽かに信じ難い所がある

審議大體終了
改革調査委員會

【東京電報】政府の貴族院制度改革調査委員會は十四日午後三時より首相官邸に開き濱口、若槻、江木、塚本四委員出席し各委員の私案を綜合し逐條審議し意見交換の結果大體總括的審議を終了せるより豫め委員の具體案を作成の上更に審議決定案を得る事とし午後五時過ぎ散會した

茶話會例會
普選案の細目研究に決定す

【東京電報】貴族院茶話會は十四日午前十時より幸倶樂部にて例會を開き普選、貴族院改革、教育思想取締法等の諸案につき協議した普選については大勢上當然なるも細目につき研究するを以て

時に小委員會を設けて研究するに決した

同成會例會
普選尚早論多し

【東京電報】貴族院同成會は十四日午前十時より幸倶樂部に例會を開き選擧教育費國庫負擔增額の件に付、政府が大正十五年度より實行せんと云ふは甚だ不確實な約束であると云ふに意見一致し普選に關しては樞府は納稅資格撤廢に同意するが如きも將來に對して憂ふべきものありとする尚早論多數あり尚郡役所廢止問題についても協議し正午散會した

（略）臨席左記宣言（略）決議を可決し懇親會を開いた

決議

一、普選を斷行すべし
一、貴族院制度を改革すべし
一、自主的外交を樹立すべし
一、税制を整理し負擔の輕減を圖るべし
一、陸海軍大臣の武官制度を撤廢し文官任用令を改正すべし
一、義務教育費國庫負擔を增加すべし
一、産業を振興し交通機關を整備し內外貿易の發展を圖るべし
一、社會政策を實行し國利民富の均衡を圖るべし
一、農村の負擔を輕減し其の振興を圖るべし

憲政支部決議 兵庫

【東京電報】憲政會兵庫支部總會は十四日神戸元町ビルヂングに開會本部より頼母木、齋藤各代議士出席し普選斷行上院改革等を決議した

勞働組合法案
議會提出はお流れ

【東京電報】內務省は勞働組合法案につき各省の諒解を求めたが爭議權其他につき意見一致せず爲めに提出を見合すに決定した

日露兩國の接近は 支那を三國提携となり
加へて更に獨逸を加へ四國同盟の前提
◇…駐支各國公使の臆測

【北京十三日發電】日露交渉の成立確實となつたが北京に駐在する英、米、佛、伊の各公使連は今更に驚きの眼を以てこれを迎へ、何れも疑心暗鬼の態で日露兩國の接近は軈いて日支露三國の提携を形づくる前提にあらずやと臆測をめぐらす形勢となつた、斯くの如き見解を下すに至つた原因は露國政府が列國に率先して支那公使館を大使館に昇格せんとし露支兩國は大使交換を行ひ茲に相提携して三國聯盟を急ぐと云ふ解釋を下したものである

清浦子宮相を再度訪問す

【東京電報】淸浦子爵は十四日午後零時五十分宮內省に牧野宮相を訪ひ會談十五分にて一旦辭去したが午後二時半再び宮相を訪問し長時間に亙り會談した內府後任問題の八釜しい折柄注目に値する

大使更迭豫想
駐英大使は松井慶四郎男か

【東京電報】林駐英大使は辭して上り歸朝を希望し居り多分四月頃迄には歸國すべく後任には松井慶四郎男が目されてゐるので松井男は大使となり後任駐米大使としては出淵次官が內定するだらうとの噂が傳へられてゐる

事務其他諸般の打ち合せをなし午後四時散會した

朝鮮の都市計畫現狀
各般に亙る施設及び發展
狀況調査濟みの所が多い

朝鮮の都市計畫問題は內地で實施してゐる都市計畫法に準據して起草し一昨年秋頃總督府令を脱稿せしめ目下本府關係當局者に於ては大正十年度から都市計畫の基本調査とも目すべき都市の現狀調査即ち各都市の區域決定基本工業地域交通衞生保安社會施設經濟財源等各般に亙る施設及發展の狀況を調査して都市計畫上の參考資料たらしむる事に着手したが其方法は先づ鮮內の四大都市たる京城釜山大邱平壤に對し年額二萬圓程度の經費を支出して調査の歩を進め大正十七年度頃迄に豫定の調査を終了し計畫案を定むる方針である大正十年度の調査開始以來本年度まで四ケ年間に於ける調査の進捗程度を見るに大邱は既に現狀調査を終へ本年度中に計畫案の出來を見る可く京城釜山平壤は本年度內に大概の現狀調査を終了し又京城は十四年度より十六年度までに計畫案を出來せしめ平壤は十五年度より計畫案に着手し十六年度內に終了せしめ釜山は十六年の六七月頃迄に計畫案に着手し十七年度內に終了し得る豫定である以上四大都市に對する計畫案の整理を終る次第他地方都市に對しては各々關係地方の申請に依り急務なりと認むるものに限り本府關係當局者の都合も綜合し隨時計畫案了を獲て來つた結果今日までに終了したものは仁川、群山、全州、光州、順天、木浦、元山、淸州、金泉、鎭南浦、海州、沙里院の十一ケ所に達し目下申請を受理して居るものは城津羅南雄基會寧咸興淸津新義州開城定州大田等十ケ所を算してゐるが是等に對しても明年度より順次調査の歩を進め兩三年中には全部の基本調査を終了せしむる方針であると

道事務分掌規定中改正

十五日附總督府令を以て道事務分掌規程中左の通り改正さる
第五條中「…課」の次に「…」を加ふ

水口井上兩氏記念品贈呈計畫

希望者は一月末までに前總督府財務局長水口隆三氏並に咸南內務部長に榮轉した前總督府財務課長井上淸氏の兩氏の爲め記念品贈呈の計畫があるが醵出希望者は一月末日までに財務局金庫員宛申出べしと尙醵出金は、五圓、三圓、二圓、一圓、五十錢の五種であると。

印度支那有力者へ勳章傳達

【東京電報】佛領印度支那へ向ふ答禮使山縣伊三郎公は同地有力者へ我勳章を傳達する事となつたがこれに關して十四日佛國大使館書記官と外務省儀典課長と賞勳局長と打合をなした

鮮米增殖計畫
總監が近く上京して東拓と具體案を協議

【東京電報】朝鮮米增殖計畫は目下總督府にて考究中で近く下岡總監上京の上東拓當局者と具體案を協議の筈である、一方東拓の申請せる社債八千萬圓發行增額も右增殖計畫と密接の關係あるものなれば同計畫決定せば之が認可を得ることゝなるであらうと

製鐵鋼調査會
第一回總會開かる

【東京電報】製鐵鋼調査會第一回總會は十四日午後二時農商務相官邸に開き高橋農相以下委員十一名出席し劈頭高橋農相の挨拶ありて此後の議事に移つた

新設されるタンク隊
二十臺で編成

【東京電報】軍備整理に依る新施設中十四年より十五年度迄に完成すべきタンク隊は二隊にて一隊は千葉に設置さるべく一隊は未だ確定しないが岡山が第一候補地であると。而して右タンク隊は二十臺編成で內十七臺は二人乘り、三十七粍砲又は重機關銃一門の輕タンクで後三臺は十人乘り小口徑火砲一門、重機關銃四門を備ふる中タンクである之等は我陸軍にて製造能力あるも高價につくため全部フランスより輸入することゝなつた

師團長會議
軍事訓練打合

【東京電報】臨時師團長會議第二日目は十四日午後一時より陸軍省に於て開會され四個師團廢止による管區の變動に伴ふ徵兵事務、各種の事項に付協議し軍事訓練の實施に關する各種改善を始め戰術改善、準備事項に付協議を遂げ來年四月から軍事訓練を全國中等學校以上に施行する方法及び準備に付き打合せをなした。

谷師團長參內
殿下の軍狀奏上

【東京電報】師團長會議參列の谷第十九師團長は十四日午前十一時參內し下の御機嫌を奉伺した後

開城に慈惠醫院
四月から開設

京畿道管內開城に慈惠醫院を特設されたいとの議は數年來總督府から關係地方官廳から本府に提出されたものであるが本府に於ても此の議の切なると設置の必要を痛感する所から取敢ず昨年始めに水原慈惠醫院の出張所を開くことゝなり地元有志の好意の建物を借り受けて診療所となし醫員二名を特派して診療をなさしめて居たが愈々明年度の豫算に開城慈惠醫院新設費に依る經費約六萬圓（內國庫補助二萬五千圓）を計上したから豫算無事に議會を通過したる上は今年四月から開設することに內定し目下之に伴ふ諸般の準備中である而して其規模は水原慈惠醫院と殆ど同樣で醫官二名、醫員四名、藥劑師、看護婦各一名定員の醫院であつて設置に關する官制も來る三月頃には公布される筈である

阪神綿糸布在貨

【東京電報】紡績聯合會調査十一日現在綿絲在貨は大阪九千九百十八梱前旬に比し三百五十五梱の減少、阪神綿布在貨は神戸四百四十四梱、大阪四萬一千七百四十四梱、合計四萬二千百九十五梱前年末に比し神戸八梱大阪五千八百六十一梱の增加同合計五千八百六十二梱の增加同在貨は神戸三萬二千九百廿九梱、大阪二萬七千七百俵合計六萬六百三十七俵前旬に比し九百三十俵の減少である

上海で掠奪を行ふ
市內外に於て手當り次第に
張允明の殘兵…

【上海十三日發電】昨日午後より夜にかけて張允明の殘兵は市內外に於て商店、私邸の嫌ひなく大掠奪を行ひ被害甚大に上つたが尚龍華を初めその附近の多數の村落にも掠奪行はれた、チヤイナプレス特電に依ると同地駐屯の第五、六師は繳械を始めた

南京でも掠奪
南京上海間の列車不通

【北京十三日發電】確報に依れば盧永祥氏に依つて解散せられた第六師の一部は昨十二日夜南京に於て掠奪を行ひ兵營に放火し多數の彈藥を燒失した蘇州駐屯の軍隊も又暴動を起せりと云はれて居る盧永祥氏の第十師は十二日正午過南京に到着した、南京上海間の鐵道は三、四ケ所切斷され列車は不通となつた、

奉軍出動か
歸奉は見合せ

【北京十三日發電】十三日の國務會議は上海に於ける戰亂につき討論長時間の後盧永祥氏その他に聯合出兵を命ずることゝなり齊燮元孫傳芳の兩氏に對し討伐令を降さんとの説があつた、又天津にある奉天軍は上海戰爭の爲め一時歸奉を見合せ尚山海關にある奉天軍は一先づ天津に集中し敵に備へんとする形勢である。

奉天戒嚴令撤廢

【奉天十四日發電】奉天戒嚴令は舊正月明けより解除するに決した

樞密院の貴族院は

【東京電報】貴族院改革問題に就ては政府が議會に於て聲明したのであるから樞密院でも議論は免れまい即ち憲法制定の際衆議院が横暴を極めんとする場合之を抑へる……るが如き改正は斷じて不可であるから改正すべき範圍はさう廣くはないであらう、即ち院令第……院は貴族院を中心とするといふ憲法制定の精神に依つたものであるから之を改正する事は賛成……方法に依つて提出するかについては相當異論のある處であるから案の內容如何に依つては賛成……要するに樞密院としては憲法の精……から樞密院は……とする外によい方法を考へるより外はないのである……るが如き事はないが今期議會に提……思を有するなら政府案に反對す……

英紙の論調
戰時債務に關し

……ものあるを米人が認める事を希望すと述べた……氏の言明 債務償還不履行は既に多大の非難附加を來さしめ米國農民の負擔を……するものである」と聲明して

京電今明監査　京城電氣では來る十七日總會開催の爲め監査役稻田、竹尾兩氏は十六日入城し同日より直に今期決算の監査を行ふ筈

人生（八）
創作　長田幹彦

名妓はもう泣き聲になつて、「旦那、俺あもう些つとしきや持つてねえんだ。それよりも蓼城丸が出ちまつちやどうしたらよからう。俺あ、故鄕へ歸るにもこれぢや、どうにもなりやしねえ。」と云つて、終にはおいおい子供のやうに聲を出して泣き出してしまつた。

我人はその樣を嘲るやうにみてゐたが、

『仕樣のねえ野郎だ。もういくら泣いたつてどうにもなりやしねえぢやねえか。自腹のお前達がこんな處へ上るのが間違つてるんだ。こんな馬鹿な目に逢はされちや、第一儂の顏にかゝはらあ。どうするか覺えてゐろ。』と、云つてそのまゝ又帳場の方へ歸つていつてしまつた。

名妓はその日一日暗い部屋へ放り込まれて、その翌日の午頭にはもうその土地の人夫頭へ賣られてしまつてゐた。名妓は故鄕にゐる病氣の母親のことを云つて、泣いて頼んでみたが、もう駄目であつた。いつそ警察へ突き出して異れといつて、彼は帳場で狂ひ廻つたが、人夫頭は四五人の屈強な男達を連れて來て、女郎の見てゐる前で頭から彼を戸外へ引摺り出して、そのまゝ漁場へ行く北見丸といふ船へ無理やりに乘せてしまつた。それにはやつぱりその人足頭の拔ひで二十人ばかりの漁夫達が乘つてゐて、名妓もその中へ追ひ込まれたのであつた。名妓はもう何うにも仕樣がないので、自暴自棄になつて船へ乘ると母親の名を呼びながら甲板のうへを狂人のやうに狂ひ歩いたが、それを人夫頭は部下に命じて押へさせ、ロープで縛つて、魚を入れる艀船へ放り込んでしまつた。

北見丸はその晩の十時に大泊を出帆して、つひ一昨日蓼城丸が通つて來た航路をそのまゝ北へ向つて進航していつたが、運悪く其の晩を過る頃には凄じい吹雪が來たので、もう船員達も必死になつて作業にかゝつてゐた。僅六百噸ばかりの小船なので、吹き荒らぶ北風に向ふと、もう木の葉のやうに上を下へと放蕩されて、まるで船脚が出なかつた。それに燈臺の火もみえないやうな大吹雪なので一時は流石くれた勞働者達までが生きた心地もないやうに鳴りを鎭めてゐた。

朝になるとやつと風たけは凪いだので、皆もほつと愁眉を開いたが、朝の食事の時に、仲間の一人がふと名妓のことを思ひ出して艀船へ下りていつてみると、彼は冷い艀船の中へひと寂しく放り込まれてゐたので、もう死魚のやうに五體がこちくになつて見るも無慘な凍死を遂げてゐた。

唯、名妓とだけで、何處の誰とも知れないこの憐れな勞働者はかくして無惨にこの世界から存在を滅してしまつたのであつた。

これは嘘偽りのない事實談で、私は大泊へいつた時に、その名妓を乘せたといふ北見丸の船長から親しく聞いた話なのである。人生にはかうした果敢もない生死が無限に、而も無意義に繰返されて行くのではあるまいか。（完）

正誤　前回（六）とあるは（七）の誤植

郵便貯金高
一月一日現在

一月一日現在の全鮮郵便貯金は內地人四十二萬五千百十四人一千八百三十三萬八千六十八圓で朝鮮人は百二十三萬六千二百七十七人二百八十六萬六千四百八圓合計百六十六萬一千三百九十一人、二千百十四萬五千九十六圓に達したが之を前年度に比すれば僅かに三分の增加に過ぎないが之は一般不況の影響も幾分あらうが朝鮮人の固定貯金の復活に努め僅少なる固定貯金の拂戾をなした結果であると

人事消息

▲田中東拓參事　同列車にて平壤に向け出發

縮緬 羽二重 銘仙 各種染　御結婚用御調度品は特に御便宜を計り式服以外何品にても御豫算の範圍に於て適當に取揃へ誠實に御取扱致します　通信販賣　京都東洞院出水上る 四ツ井屋　元朝鮮總督府道技師堀 鑑識　價格表申越次第發送

京日案內　五號活字十五字詰五行一回金壹圓五拾錢限各ハ壹回每ニ貳拾錢增料金ハ前納ノ事

公債　特に高價買入地方は御照會次第返信　京城明治町郵便所筋向　竹下　電話本局二二四〇番

毛皮　なめし並に仕立　各種毛皮類製造販賣 毛皮島商行　京城本町二　電話二〇六五番

古本　高價買入御報次第參上　京城本町三丁目　電話本局二七四二番　至誠堂書店

質屋　入れるにも出すにも氣持の良い質屋　京城黄金町二 水標橋通　電本一三九六番　丸德質店

甘栗　甘栗羊羹は電話本局二六五二番へ多少に拘はらず配達します　京城本町二丁目

買入　御不用の洋服類高價買入ます　洋服店

下宿　閑靜にして日當り好く

ほねつぎ　一切の御治療に應ず　明治町中島病院裏へ移轉　柔道場

黑燒　元祖ウツボ蛇類黑燒一切取揃　京城太平通　一七一六八　小川多平商店

歸院　歸國中の處昨日歸院致しました　漢江通十三　上野齒科醫院

募集　女かみゆひ生徒募集

乳兒　愛兒家に預けたし　生後十五日位御用の方は左に御問合せ下さい　電話光化門七八五番へ

募集　有給外務員內鮮人年齡二十以上身元確實な者希望者は午前十時より午後四時迄に來談あれ　京城明治町二ノ八　二相互利殖組合

京染　注文係員數名募集す　京城驛前　大田　京染元

採用　高級外務社員年齡三十歲以上但し經驗者は優遇す　希望者は午前中來談あれ　京城永樂町二丁目　大正生命

代筆　日鮮文新聞雜誌其他各種文書翻譯代作代筆

社員　男女不問　金融外交面談午前中ニ限ル　京城黃金町一ノ一八七　滿洲貯蓄社京城支店

女給募集　年齡二十歲迄　電話本局二一五七番　花月食堂

桐木　買入 大口小口共出張　京城永樂町　野村太郎商店　電本局二〇二六番

玉突　店譲り受けたし　光化門四百三番

第六期營業報告
（大正十三年十一月三十日現在）
貸借對照表

科目	金額
貸方（負債ノ部）	
株金	[illegible]
借入金	[illegible]
未拂金	[illegible]
假受金	[illegible]
法定積立金	[illegible]
特別積立金	[illegible]
前期繰越金	[illegible]
支拂手形	[illegible]
預り金	[illegible]
合計	[illegible]
借方（資産ノ部）	
未拂込株金	[illegible]
地所	[illegible]
建物	[illegible]
什器及備品	[illegible]
機械及附屬品	[illegible]
製造用具	[illegible]
製造藥品	[illegible]
假拂金	[illegible]
銀行預金	[illegible]
受取手形	[illegible]
販賣所積立金	[illegible]
商品	[illegible]
保證金	[illegible]
製品及原料	[illegible]
未收金	[illegible]
現金	[illegible]
繰越損失金	[illegible]
合計	[illegible]

◎取締役及監査役任期滿了ノ處各重任セリ
朝鮮窯業株式會社

辯護士從五位堀池常作儀豫而病氣ノ處藥石無効本朝四時死亡致候間此段辱知諸賢ニ謹告仕候
追而來ル十六日午後二時自宅出棺八雲町光國寺ニ於テ葬儀相營申候
大正十四年一月十四日
男 堀池一元
親戚一同
友人一同

細工の時用は本町の德力へ願ひます　電話本局三九三九　金銀白金　德力

りうまち　慢性急性の難症も之れまで如何なる手をつくしても効なき患者並に家傳藥を無料にて知らす同病に苦む人は新聞名記入申込あれ　播州明石城北 玉津　普光山本坊

宮內省御用酒　菊正宗　滿鮮發賣元　朝鮮釜山府本町三丁目　株式會社 嘉納商店

カーボニン
下痢症の最新炭素療法　下痢止腸胃腸內消毒殺菌吸收の三大効果を極めて顯著に發揮する!!　胃腸藥新藥カーボニンは其飲用極めて簡便に急性及慢性胃腸カタル・赤痢・疫痢・其他腸窒扶斯・食中毒並に之に伴ふ下痢其他藥物飲用による障害等に炭素療法として應用せられ其奏効甚だ顯著なり。
定價　錠 三百錠入 壹圓　百錠入 五十錢　糖衣錠 三百錠入 壹圓　百錠入 五十錢　粉末 百瓦入 壹圓
●全國有名藥店にあり
發賣元 大阪市東區南久太郎町二丁目 和光堂大支店　本店 東京市神田區鍛冶町九
●見本及説明書は直接發賣元へ御申越次第進呈

案の内容次第 某顧問官談

樞密院に諮詢する事とならうが政府が果して如何なる程度の改正を行はんとするか、其程度に依…民全部の代表として衆議院を置き慎重、耐久、熟練の代表として貴族を中心とする貴族院を置いたもので此の憲法の精神に悖…十三條廢止の如きは貴族院存在の意義を失はしむるものであるから不可である｜第七條の勅選議員より他の勅選議員の數が超過してはならぬといふのは貴族…とするとか多額議員を廢して之に代るべき議員を入れるといふ事は大體に於て賛成し得るけれども其代るべき議員を如何なる…員の互選期間については如何なる程度の改正をなさんとするか單記投票とするも連記投票とするも孰れにしても弊害がある…神に反せざる限り政府が其改革の必要を認め貴族院が反對する場合は衆議院を解散してまでも之れが實現を斷行するといふ底固たる意…た方が充分の審議期間を取る事が出來るから政府としては好都合の點である

【ボルドー無電十三日發】聯合國會議に關し倫敦のフアナンシアルタイムス紙は佛國の…

…說いた文モーニングポスト紙は佛國が賠償金遲延の爲め營盤り支拂ふべき六千萬磅を英米に支拂ひ得ぬ…

【華盛頓十二日發電】ボラー氏は十二日米國上院外交委員會に於て演說をなし『外債の…

秩父宮御出發 期日御繰上げか
英皇室へのお土産物は 攝政宮殿下の御選定

秩父宮殿下の英國御留學も愈々切迫したがこれより先宮内省では一日も速かに殿下の御決定をなし殿下御出發前に公表して一般國民と共に晴れの御門出ちを御祝ひ申し上ぐべく目下各方面とも頻りに公表の準備を急いでゐる、御出發が意外に早く進めば殿下の御勉學の都合もあり英國への出發を二ヶ月早めさせられる模様であるが御出發の準備としては極めて御手輕に遊ばされる由で日本皇室より英國皇室への御土産物は特に攝政殿下の御選定になつたものを持參あらせられる由である、殿下御乗船の船は多分日本郵船の伏見丸と決すべく郵船では御下命あり次第速に諸般の設備をなすべく手配中である猶歐洲への船足は早められてマルセーユ迄の日數五六日を短縮される筈である（東京電報）

…に面會を迫り玄關口にて要女舘にてグンと押問答の上室内に闖入せんとした所へ急報に接し所轄署より警官多數駈け付け一同を一先づ警察へ引致して取調べを行つた（東京電報）

遞信省の標準封書 極力宣傳する

遞信省では郵便事務增進のため一般に左の標準封筒を使用せんことを希望し極力之を宣傳することとした

大型　長さ七寸巾三寸
中型　長さ六寸巾三寸
小型　長さ五寸六分巾三寸

東京無電局 三月から放送

東京無線放送局では芝浦の東京高等工藝學校の一部を借り受け豫定通り三月一日から放送を開始する事となり放送機に付いては北村技師が專ら其衝に當つてゐる。（東京電報）

故木内重四郎氏追悼會
寫眞は下岡總監の追悼辭朗讀

故木内氏追悼會
きのふ午後護國寺で いと莊嚴に執行せらる

故貴族院議員木内重四郎氏の追悼會は豫定の如く、故人の信仰篤かつた日蓮宗によつて、市内旭町日蓮宗護國寺に於て營まれた。集まるもの下岡總監を始め大塚、三矢、李、池田、青木、弓削、蒲原の各局部長、時實知事、谷府尹、篠田李王職次官、李完用侯、那須憲兵司令官其他銀行、會社、實業家、新聞社其他朝野の人々約百名。正面には木内氏の寫眞が飾られ其兩側には盛花、盛籠を始め幾多の花環が供へられて居たが、軈て午後四時となるや一同着席、それよりいとしめやかな讀經と共に追悼會は營まれたが、何れも木内氏の面影を偲ぶ人々のことゝて滿場寂として聲なく只佛壇に燒香の煙り、嫋々として漂ひ續くのみであつた。斯くて讀經が終れば下岡總監、李完用侯、千葉縣人會長三山喜三郎氏、朝鮮實業會長黒木吉郎氏の順序に弔辭ありそれより一同燒香を終つて午後五時しめやかにも又いと莊嚴に追悼會を終るに至つたが近來稀に見る盛大な追悼會であつた

哀悼之辭

貴族院議員從三位勳一等木内重四郎君以月の九日溘然として逝く嗚呼痛ましい哉

君夙に東京帝國大學を出で諸官職に歷任し明治三十八年統監府の創設せらるゝや農商工務總長に任ぜられ次で朝鮮に遷りて總督府農商工部長官に遷り朝鮮に在ること前後六年此の間施政の最要なる産業開發の基礎を築き内鮮併合の達成に竭したる效績は洵に顯著にして經濟發展及文化向上の今日あるを致せるは君の周到なる計畫に負ふ所渉からず

爾後貴族院議員に勅選せられ京都府知事と爲り治績大に擧り其の經綸朝野の俱に瞻する所にして將來君に期待する所多かりしが不幸二竪に犯され遂に溘去せらる享年六十一嗚呼哀哉

君資性活淡氣品高く信念の固く精誠に厚きは一般の欽仰せし所たり今や朝鮮に於ける各種施設大に步を進めたりと雖も猶將來の啓導に俟つもの頗る多からむとするの秋に方り斯の人亡し國家の損失多大なりと謂ふべし

茲に君か嘗て經營に心血を灑かれたる朝鮮に於ける有志諸員相集り白雪に淨化せらるゝ一寺院に齋壇を設け恭しく時羞を薦め以て追悼の至衷を致し尚くは饗けよ

大正十四年一月十四日
下岡忠治

橫須賀 樺太間 三機の飛行

橫須賀航空隊では五月中北海道方面に濃霧の少い時期を見て橫須賀樺太間の遠距離飛行を行ふに決し飛行機は十五號艇三機を使用する筈である（橫須賀電報）

列車墜落 死者三百名

【北京十四日發電通】漢口發の京漢鐵道列車が十二日午後五時十五分河南省內黄河の鐵橋通過の際鐵橋中斷し三等客車三輛河中に墜落し三百名の溺死者を出した北京外交團は遭難者中に外人の有無調査中である

怪行者方へ 壯士亂入
日本刀棍棒で暴ばれる

怪行者飯野吉三郎の不正事件暴露と共に同屋敷には種々の人物が押掛けて居るが十四日午後五時半大和民族聯盟の山崎、佐伯、伊藤外十三名の猛者連が各自に日本刀、棍棒、鐵刀を携へて押し寄せ吉三

平壤の天然痘

平壤府里門里一九三宅イクヨ（二〇）は數日來發熱して就褥してゐたが十三日天然痘と決定し直に隔離された、平壤署では同家の交通を遮斷すると共に病菌の撲滅を講じてゐるが未だ不明である（平壤）

優勢な馬賊 汪淸縣に現はる

本月二日汪淸縣羅子溝から銅佛寺に歸來した同溝なる支那人の談に依れば先年來百數十名の馬賊が山海關附近の戰鬪で退路を失つた爲め部下八百名と共に東寧縣に現れの勝機を窺ひ（間島）…元二戰司令であつたとか）は其後森林地帶を迂廻し最近汪淸縣西北方羅子溝（汪淸、東寧の兩縣界）に現れ先發隊は羅子溝附近にあつた不逞鮮人團と聯絡を結んだとあるが同人は當地方の地理に精通してゐる丈けに警戒されてゐる（間島）

釜山沖怪屍體

越年以來の釜山近海の時化に救ひ島附近に鮮人溺屍體の漂着したものあり水上署に於て取調べ中であるが新年早々釜山近海に出漁中遭難したものらしいと（釜山）

大金強要
捕はれた自稱一心會長

慶尚二十五日京畿道平澤郡彭城面穀物商金洪德（三七）の許へ朝鮮一心會長と名乗る男が來り消防費として用水不足の爲め消防意の如くならず之に同村家屋一棟を全燒せしめ其他の農具約三百圓を燒失せしめたが原因不明取調べ中である處に本年に入りて既に四回火災に罹かされたが一般に火の要心が肝要であるから金を持參すべし云々との脅迫文が來た事を警察署で知り犯人が彼の郡警察附近に張り込んで居るとやがて洪雅里の劉鳳九（四）が來り附近を捜査して怪しく思ふを逮捕へ同家宅搜査の上脅迫文に使用した用紙を發見押收したが餘罪多き見込で目下嚴重取調べ中であると

特約漫畫　マツク・グーフス踊り家鴨の巻（三）

電話の能率增進に 骨を折る上田局長
大家族主義を唱へて いろいろの新しい試み

最近大家族主義を標榜して就任した中央電話局長上田勝氏は着任と同時に『如何にして氣持よく加入者相互に通話せしめ又如何にして氣持よく交換現業事務員を働かしむべきか』について實際的に研究した結果之れが具體案の第一歩手として交換事務員を氣持よく働かすと共について識話を立てて近く電話標語を募集する筈である。上田氏は年末努力デーに引續き三十一日夜遅くまで『皆さんお目出度う』今年も宜敷で氣持よく働きませう』と言ふカードを交換手に配付し交換事務員の氣分の轉換を計ると同時に自發的によりよく交換することを祈るやうに仕向けてゐる、又標語は交換現業員が執務上適用する語で標語として局長は

一、親切は決して加入者に通じ得ぜず
二、笑顔の應答はよく加入者に通ず
三、氣の利いた交換者は常に即答を怠らず
四、一秒の遲延を知らざる者は交換手になれぬ

等で最初にこの標語で標語を募集し續いて練達した古參の交換手數名を加入者宅に派遣し加入者の電話交換上の苦情や機械の故障の有無を調査させ、それが濟んだら今年初夏頃から、交換局を一般加入者に公開見學させ加入者にも電話に對する理解を與へる計畫であると

最も正確なる電話に對する理解を有せしめて文明の利器を有效にすり一般の用品及機械を希望する詳細の手續は電話交換局本局三七七番、〇四八番に問合せられたし

本社主催 全鮮歌留多大會
出場選手百名を超ゆ 想はるゝその日の戰ひ

本社主催の全鮮歌留多大會は今や斯界に黒砂的に刺戟を與へ當出場すべき各會派選手は京城を始め仁川、平壤、大邱、木浦等よりの代表的選手の出場あり、豫期の出場申込は既に各會派より出場すべき選手を合して七十餘名に達し尚續々申込を受理しつゝあれば大會當日までには優に一百名を突破するであらう

秋風會、美笑雅會、カザ、ギ會、蛙會では大會期日迫ると共に連夜猛練習に餘念なく晝夜他會派の道場に出張して腕を練つてゐる、尚一般出場希望の向は至急本社庶務係までお申出下さい

大會は黄金町二丁目武德會館樓上に於て開催するが本年の大會は是非とも當日午後十二時迄に閉會しなければならないので必らず午前十時より競技を開始すべく參加選手は勿論各會派審判諸君は遲滯なく出席せられたい

これぢや何う見ても 金持の遊技ぢや
この贅澤な設備を見よ
ゴルフの話……（二）

十萬坪の大庭園には、林がある、丘がある、谷がある、芝生がある十六のコースを見下ろして、小高い處にクラブハウスがある。このクラブハウスはなかなか「ハイカラな建物である。三方が硝子張りの囲り樣で、一見植物園の温室といつたやうな建物である。中には暖爐の丸テーブルが幾個も並んで居る。二つのストーブは赤く燃えて居る。テーブルの上には熱いコーヒーが平和な白い湯氣を立て居る隅椅子にはセーターを着込んだ紳士の背部が倚りかゝつて居るといつた光景である。」

熱いコーヒーや 上等のお菓子

このハウスは約六十坪位の廣さが殆ど全部を休憩所に充てゝ居る。三方硝子で高い所にあるから、明るいこと第一で十六のホールが霜に眠いて居るのが見下される。谷、こちらの丘で黒い影が動いてゐる。誰がどのコースでやつて居るか判らないが、兎に角向ふの芝生には、點々と黒い影が動いてゐるのを見ることが出來る。偶には黒い影が打振るクラブの金屬が、日射と共にハレーションを起して太空にピカリピカリと輝く。競技を終へた一組が、霜に埋もれた草の靴を引ずりながら、白い息を吐いてハウスのドアから入つて來ると、直ぐ熱いコーヒーと甘い上等な菓子が、テーブルの上で待つてゐるといふ段取である。成る程いゝ景色だ、愉快な遊びだらうと思はせる。

（寫眞は大塚內務局長、李王職次官のアドレス上大塚氏、下篠田氏）

ゴルフが生んだ 新しい職業

さて昨年の十一月にこの新しい遊技が出來あがつて以來、附近の部落には、少年の新しい職業が生れて來た。といふのは、俱樂部のプレヤーが使用するクラブやボールを搬ぎ廻つたり、ボールを拾つたりする小僧が入用となつたのである。この小僧を稱してキャデーと呼ぶ。このキャデー君、即ちゴルフの赤帽君なるものが、僅く疲れ勝ちにして五十錢を叫んだといふものだ。朝に殺到をつけてコースを一巡し、一巡終れば二十五錢の報酬が貰へる。田舍の子供が内職にしろ、本職にしろ、一日二十五錢なり五十錢なり貰へれば結構な收入たること勿論である。

大金かけて道路も改修する

それから附近の部落で儲けたものが今一つある。それは清涼里から、遂に出る小さい田舍道が、立派に改修されて、ブーブーと喇叭を鳴らしながら、自動車が山の中に入つて行くといふ奇現象である。『偉い人たちが自動車でやつて來ては變な遊びを始めようた』山の上に綺麗な家が建つた。道も立派なものになつた。これから村にも金が落ちる』と村の人達は樂しんで居るといふ。道路改修には千五百圓は既に俱樂部から提供したとの話である

觀樹將軍宮中杖

十四日宮中に於て御紋章入鳩杖を賜はつた八十歲の高齢者子爵三浦梧樓氏に宮中杖を許され今日までに宮中杖を許されたものは四十四名である（東京電報）

東京相撲 六日目勝負

出ヶ峰（つきだし）紅葉川
吉野山（預　り）稲の森
常陸嶽（おしきり）清水川
出羽ヶ嶽（うはてなげ）琴ヶ浦
鬼風（よりきり）若太刀
常陸島（わたしこみ）小野川
三杉磯（つきだし）綾川
錦葉山（こてなげ）大蛇山
若葉山（おしたをし）柏峰
山錦（休）太刀光
兼六山（よりきり）勝の錦
西の海（そくび落し）増錦

中入

光風（つきだし）矢筈山
一の濱（分）綾ヶ鬼
錦洋（つきだし）枝川
若常陸（ひきおとし）眞砂石
東雲（ひきおとし）阿久津
白岩（よりたをし）東関
常陸岩（よりきり）清瀬川
射水川（わたしこみ）鶴ヶ濱
外ヶ濱（おくりだし）能代潟
栃木山（よりきり）朝潮

打出し六時二十分

東京大相撲春場所星取表

東方（勝五十三　負四十八）

力士	6	5	4	3	2	1	7	8	9	10	11
栃木山	○	○	○	分	○	○					
常の花	休	休	休	休	●	●					
大の里	休	休	休	休	休	休					
柏山	●	●	●	●	○	●					
福柳	○	分	○	○	●	預					
常陸岩	○	預	○	○	○	○					
山錦	休	○	●	●	○	○					
鶴ヶ濱	●	●	●	分	●	○					
大門岩	休	休	休	休	休	休					
常陸島	○	●	○	●	●	●					
白岩	○	●	●	○	●	●					
緒錦	●	預	●	○	●	●					
出羽嶽	○	●	●	●	○	○					
外ヶ濱	○	●	○	●	○	●					
[illegible]鬼	分	○	○	○	分	○					
若常陸	○	●	●	○	○	●					
松ヶ嶽	●	○	○	○	●	●					
鬼風	○	●	●	○	●	●					
常陸嶽	○	●	○	○	○	○					
東雲	○	休	休	休	○	休					
光風	○	○	○	○	●	○					
[illegible]錦	●	●	●	●	預	●					

西方（勝五十五　負六十六）

力士	6	5	4	3	2	1
西の海	[illegible]	[illegible]	[illegible]	[illegible]	[illegible]	[illegible]
太刀光	[illegible]	[illegible]	[illegible]	[illegible]	[illegible]	[illegible]
能代潟	[illegible]	[illegible]	[illegible]	[illegible]	[illegible]	[illegible]
射水川	[illegible]	[illegible]	[illegible]	[illegible]	[illegible]	[illegible]
清瀬川	[illegible]	[illegible]	[illegible]	[illegible]	[illegible]	[illegible]
朝潮	[illegible]	[illegible]	[illegible]	[illegible]	[illegible]	[illegible]
大蛇山	[illegible]	[illegible]	[illegible]	[illegible]	[illegible]	[illegible]
三杉磯	[illegible]	[illegible]	[illegible]	[illegible]	[illegible]	[illegible]
小野川	[illegible]	[illegible]	[illegible]	[illegible]	[illegible]	[illegible]
若太刀	[illegible]	[illegible]	[illegible]	[illegible]	[illegible]	[illegible]
琴ヶ浦	[illegible]	[illegible]	[illegible]	[illegible]	[illegible]	[illegible]
阿久津	[illegible]	[illegible]	[illegible]	[illegible]	[illegible]	[illegible]
東関	[illegible]	[illegible]	[illegible]	[illegible]	[illegible]	[illegible]
眞砂石	[illegible]	[illegible]	[illegible]	[illegible]	[illegible]	[illegible]
錦洋	[illegible]	[illegible]	[illegible]	[illegible]	[illegible]	[illegible]
一の濱	[illegible]	[illegible]	[illegible]	[illegible]	[illegible]	[illegible]
矢筈山	[illegible]	[illegible]	[illegible]	[illegible]	[illegible]	[illegible]
藤の川	[illegible]	[illegible]	[illegible]	[illegible]	[illegible]	[illegible]
清水川	[illegible]	[illegible]	[illegible]	[illegible]	[illegible]	[illegible]
吉野山	[illegible]	[illegible]	[illegible]	[illegible]	[illegible]	[illegible]
紅葉川	[illegible]	[illegible]	[illegible]	[illegible]	[illegible]	[illegible]
若葉山	[illegible]	[illegible]	[illegible]	[illegible]	[illegible]	[illegible]

副業獎勵協會 事業着々進捗

一昨年京城に開催した副業共進會を機緣として成立した朝鮮副業獎勵協會では、更に酒井殖産局長、篠田李王職次官、澤田、松村、富田、大村諸氏の援助の下に事業を進め今日に至つたが、更に最近有賀殖銀頭取の賛助を得て愈々副業生産品の販賣所及販賣店を開設する運びとなり目下着々其準備を急いでゐる。而して其上にて協會の事業のおもなるものとして地方の副業的特産物の販賣獎勵に生産、需要者の仲介をなすのみならず、發見の趣旨に關する適切的指導をも開催して全鮮に散在する生産品を併せて鳥肉の食用をも宣傳する由で、既に飼料は飼料商高木氏は發賣元鶏卵株式會社と打合せをしたと。

太子會展覽會

來る廿日廿一日の兩日午前十時より市内長谷川町朝鮮佛教大會館に於て聖德太子會主催にて聖德太子に關する古文書、古經、古美術品の展覽會を開催し夜間は篤學者の講演會あ

斷崖から陥落

平北渭原郵便局集配人劉奉韓は十日午後三時頃渭原郡密山面の鴨緑江岸を通行中二十尺餘の斷崖から結氷した鴨緑江に墜落し重傷を負つたので四名になつて鴨緑江氷上を對岸支那地に渡り支那人王復善のため手厚い救助を受けたが翌十一日死亡した同遭難に當局では支那人王の親切なる處置に就て非常に感謝し近く表彰するさうである（平壤）

映寫幕

△喜樂館（中央館）マキノ特作の連續怪奇劇である。その他時代劇『茶人木阿彌』五卷、活劇『情熱の闘牛』五卷、喜劇『それ見た事か』五卷等がある。上映は十五日から

鳥水亭 すき焼 あひがも
本町三 喜樂館横 先久家 電本二三八三

謹賀新年
全羅南道麗水 朝鮮郵船麗水支店長
龜井靜雄

謹賀新年
麗水郡麗水面事務所
職員一同

謹賀新年
麗水郵便局長
藤井與八

謹賀新年
全羅南道麗水警察署
職員一同

分析（金銀銅・藥物）依頼ニ應ズ
一般定價三日以内報告 詳細ハ照會ヲ乞フ
大阪府西成郡千舟町局前
大阪分析所

京城府西小門町二十番地
田中丸病院
院長醫學士 田中丸治平
エッキス線 ヂアテルミー 治療開始
普通病室 隔離室 設備アリ
電話光化門一八五・一三八六

謹賀新年
麗水郡廳
職員一同

謹賀新年

萬世ホテル

▼東京驛ヨリ十分
▼上野驛ヨリ五分

室料 三圓 五圓 六圓 七圓 十圓
食事料 五十錢以上 貳圓マデ
茶代不申受

東京神田區旅籠町（電車停留場前）
電話淺草五八一・六・五八七・三・六〇九三番

十三年度第一期 …[illegible]

雲を破る (41)

山田松琴作　清水三重三畫

漂浪（五）

咎められた直は立ち停まつた
『あなたは熊本？と云ひましたね？』嚴の詰襟服を着て、麥藁帽を被つた男が傍へ來て云つた。
『僕は熊本ですが……、あなたは？』と、直は不審さうに男の顏を觀た。
『僕は警察の者です。御苦勞ですが、警察まで同行して下さい』
『警察？。一體何の用です？』
直は解せなかつた。
『警察まで同行して下されば分ります』詰襟服は直の袖を摑んで曳いた。
『僕は警察の御厄介になるやうな何の覺えもありませんが、人違ひぢやありませんか』
『人違ひぢやありません。熊本直と云ふのはあなたでせう。文句を云はないでお來でなさい』
直は憤然した。
『文句を云ふんぢやありません。僕は警察へ引致されるやうな覺えは無いんだから、人違ひぢやないかつて訊いて居るんです』
『だから人違ひぢや無いつて云つて居るんです。早くお來でなさい』
直はその上抗する事はできなかつた。不愉と不平とに鎖されながら、その男に伴れられて行つた。
彼が伴れこまれたのは兵庫の水戶川警察であつた。
彼は半時ばかり刑事室に待たされて、それから警部の前へ引き出された。
『君が熊本直つて云ふんですね』警部は物靜かに訊いた。
『然うです』直は應答た。
『住所は？』
『住所は……今の所まだ定まりません』
『職業は？』
『職業もまだ定まつて居りません』
『一定の住所も一定の職業も無いんですね？』
『ハイ。まだ、今の所では…』
直は斷腸答るより外方が無かつた。
『それでは訊ねるが、今朝から市內の電柱や、其他各所に、過激な宣傳文書が貼つてあつたが、あれは何處から持つて來たのです』
意外も意外、あまりの突飛な訊問に、直は面喰らつて返辭も出なかつた。
『どうです？。これは君が貼つたんでせう』
警部は半紙半枚程の大きさの、活版刷のものを出して突きつけた。
『そ！そんなもの、僕は、全く知りませんよ』直は、呟りながら云つた。
『知らない？君は存外卑怯だね』
警部は嘲るやうな微笑を見せた。
『卑怯とは何です』直は噛となつた。
『隱すのは卑怯ぢやないか。卑怯でなければ男らしく自白給へ』
『知らない事は知らないと云ふより他ありません。僕は、そんな社會主義者でも何でもありませんよ』
『それが既に嘘だ。君は、恐ろしい危險思想を持つて、お父樣とさへ衝突して、家を飛び出して居ると云ふぢやないか。君が何と云つたつて、現在君の、お父樣から、警察の方へその申し出があつて君の行動の總てを監視する事になつて居る。君はそれを知らないんかね？』
『何です？。僕が、危險思想……それを、僕の父から……』
『君が東京を發つ時から既に本縣へも注意せよとの電話があつた君が、主義者で無いと云つても、危險思想を持つて居ないと云つても、それや駄目ですよ』
直は驚愕が溢えたつやうだつた父に對する憤懣、激怒、怨恨、それらが胸の裡で火焔となつて、吐く息が眞赤な焔になりさうだつた
『どうです。男らしく自白しては』警部はニヤリと笑つた。
『嘘です。僕は……そ、そんな』證明しやうとしたが、舌が強ばつて動かなかつた。
『文書を貼つた事も知らないつてえのかね？』
『知りません』
『ぢやあ證據の出るまで拘留する』
『え？、拘留？』直は眞蒼になつた。
『一定の住所も、一定の職業も無いものは浮浪者だ。浮浪罪を以て拘留に處す』警部は毅然として云つた。
直は憤怒で戰々顫えた。昔も云へなかつた。眼も眩みさうだつた彼はそのまゝ留置場へ引つ立てられた。

短歌　尾上柴舟選

『森』―（四）―

秀逸　中國　日萍（京城）
月よみの光乏しく霧かゝる森に風なく靜もる天地

秀逸　石井　龍央（京城）
鬱蒼と茂れる森の奧深くわけ入りにつゝふとさびしかり

秀逸　村田　洋吉（水原）
風の音のおとろへゆけば靜もりて立木さわがぬ森の淋しさ

秀逸　寺田　光春（大阪）
初午の太鼓はやくも朝明けの森にこもりて鳴りのほがらか

秀逸　今野十代丸（京城）
夕陽の涯よりこぼるゝひとところ葛の花あり十月の森

三等　京城若草町八七　鶴　道治
秋晴の森に啼きつる鳥のこゑふたこゑなかず靈飾かなり

二等　京城帝大豫科　行森　孚
ゆうひ射す稻田の中の離れ森彬長々と靜もり立つも

一等　龍仁　田淵　丘人
鷗ふかみたそがれそめし森かげの川に父とわれ稻刈り急ぐ

木馬新年句會

一、一〇……猿白報

去る十日初句會を開く。何か變つた趣向もがなと相談の上各新聞社初刊の文藝欄に投稿して吟社同人の得た賞品（朝新總等賞壹點、武等賞貳點、京城日々壹等賞貳點、參等賞壹點、朝鮮毎日壹等賞貳點、平壤毎日壹等賞壹點、貳等賞貳點を當日の賞として寄贈し競吟に耽り互選の結果なかには自己の寄贈品を自己が得ると云ふ珍現象もあり哄笑裡に閉會を告げた滿月は冲天に愉快さうに笑ふて居た。

松過ぎやあたら絲の色錆びて
松の內酒に倦きたる主かな　雕峰
猿曳の落合ひ戾る村さびし
帽子脫で猿曳を受けに鴉　潑人
松の內夜の上待ほうして
猿曳や丘とほく〳〵とあの村　邵城
戀慕へし猿に踊める狙公哉
猿廻し衣冠正して舞はせ鬼　正樂
鋏ひの誇かけあり松の內
猿曳や見る等に鼠の白し　木堂
松の內漁夫老の著膨るゝ
猿廻し設受け往く頭巾かな　白扇
松の內日髮結ひ居る妹かな
猿曳や肩に小さき神樂獅子　登城
寄せ鍋の醉雜杏なり松の內
猿曳に暫し止むゝや琴の曲　寮爵
羽子の音に月鐘やけり松の內
猿曳の今日も來てゐる在所哉　申郎
雪の猿猿歩かせて狙公かな
松過ぎや雪に交る齒朶掃かる　想仙
平服に肩の緩みやまつの內
猿曳や淡雪かゝる衣裳箱　雙自

こほろぎ新年句會

於慈恩館（古梅報）

迎を待つ聖ぞ鈴振る寒念佛
溪の水氷柱となりて垂る鬼　茲盤
電柱に風斜めなり日暮るゝ
鮮童の風あげ居るや塀の內　清霞
夕燒を見ながら風を下し鬼
酒場の湯氣立ち上る氷柱哉　細歌
切凧に屋敷の外の騷ぎかな
電線の多き町なり紙鳶　卜地
犬吠えて一人途切れし寒念佛
切凧の川に落ちたる恨み哉　蓮垣
寒屋の氷柱ステッキで叩くあり
寒念佛を眺め居たる乞食哉　卜園
風向ふに雪の比叡や紙鳶
切れ風の行方入日の相模灘　溪水
その中に尻切風や定まらず
寒念佛曲りし聲や聞えけり　黃耳
遠ざかる御詠歌なし寒念佛　東村
風揚の糸を引いて見し
寒念佛一人の実人は盲　支魚

日に太る氷柱に響く鴉哉
風なりに軒三尺の氷柱かな　春園
落日の庇に太る氷柱かな
大風に風定まりし夕かな　西城
俥車降ぢ直ぐ橫町へ寒念佛
背空に動かぬ風の高さかな　青波
鴉かけや離れた風の糸流す
出動の帽子に折れし氷柱哉　古柳

卓坐吟　…一、三…

三ヶ日三の大路の汚れ哉　日想子
待つ人は遂に來らず三ヶ日　耕牛
三ヶ日四溫の中に過ぎに鬼　逸世
三丞の朝鮮町や三ヶ日　左入

新年川柳會　朝鮮川柳會

では來る十七日午後七時市內永樂町二丁目北濟無盡會社樓上で新年川柳會を催す出宿題は『鏡開』三句吐、一字讀込題宿、諸切十六日（運秀柳進寺土佐德門氏）投句所本町四ノ四八安部乙也氏宛、會費五十錢、銀牌其他賞品を贈ると。

新刊紹介

▲枯野（新年號）雜錄（長谷川零餘子）印（龍男）夢人（かな女）更生日記（せん女）大陽暦と季題（鳴雪）俳壇月評（狙泰）高原の秋（三思）などの寄物について新年雜詠（鳴雪）雜詠（零餘子）およひ課題吟全國俳句界其他消息に至る記事豐富、並において質に於いて現下俳壇に見る優れた月刊誌である（一圓東京市外滝野川町柏木九四四枯野發行所）
▲湖南吟社句集（一月）氷鉢の卷年木の卷、雜詠、例會句抄、消息など（非賣品　忠南大田榮町一四湖南吟社）
▲大大阪（一月）柳壇新春號（溪花坊）古書物語（百樹）川柳國、會報其他（十五錢大阪北區老松町三大大阪川柳社）
▲地球（一月號）『海岸に就いて』（十川琢治氏）『史前時代以來上總東南海岸の昇降に就きて』（山崎直方氏）『黃海の海岸』（藤田元春氏）其他本州、満鮮、北海道九州等各地を踏査して地圖實習を主眼とした論文十數篇いづれも地理學大家の執筆及び講演集である（一圓三十五錢　京都市下京區西洞院七條南內外出版株式會社）
▲協綠（新年號）特別記事として人工孵化法研究會記が附せられてある（廿八錢長野縣上田市海野町蠶絲雜誌社）

讀者

▲憲法發布以來わが國に戒嚴令の宣告されしは如何ありや（平壤李生）▲明治二十七年十月（廣島及宇品）同三十八年二月（長崎佐世保對馬島）同三十八年九月五日（東京燒打後戒嚴令の一部施行）大正十二年九月二日（關東震災事變に際し戒嚴令一部施行（係）
▲私は九日公設市場にて燐寸を買入れて使用して見ると太平通り生と同樣に火の燃が悪く火力が弱く其の焔が赤色を帶び質は非常に柔かく、色までが違つてゐるので不思議に思ひつゝ使用してゐますが、若し官印二ツ穴に僞物はないでせうか。當局の御調を願ひたい。（EY生）
▲鐵道直營に決定に次いで朝鮮ホテル玄關通路も公會堂橫側へ替はれば非常に便利で安心です現在長谷川町へ曲り入り南山を見るとホット一息中に自動車は急轉回で度々胆を喰ふ（ホテル在宿者）▲漢江の氷滑りの所にある內地人のゼンザイ、カレイライス等を賣る店は安くて美味い物を喰はせる（スケート狂）
▲一般動物の所用藥價を細に研究したいと思ひます、就ては藥價物中に含む三要素を記した書籍が有りましたら敎へて下さい（黒潮千家生）

演藝案內

黃金館　松竹キネ共營　毎日晝夜
當る十二日より特別大興行
◎時代劇　市川幡谷、玉太郎主演　志波西果入社第一回作　別名『幸福』　五卷
◎現代劇　學生氣質　六卷　森靜子、松ケ枝操、瑞穂、宮島健一、高堂國典主演
◎大映畫　女性の敵　全十卷　日米映畫會社特約紀念大提供　ゴールドウヰン・コスモポリタン超特作　世界的大名編　安子萬弗大映畫　アルマ・ルーベンス嬢　ライオネル・バリモーア氏主演　出演人員壹萬名　軍艦數十隻　飛行機、潜航艇の大活動、軍艦三隻撃沈！　雄大無比

喜樂館　京城本町一　日活特約直營
當る十二日より特別大興行
◎佛國ウ映畫　中紅一點　一卷
滑稽　ザバス・ランドレ一派主演　二卷
◎獨逸パテー社作品
活劇　荒原の秘密　六回四卷　ルス・ローランド嬢主演
◎日活京都第一部超特作
京劇　岩見重太郎　全七卷　松ノ助、吉十郎、延一郎、松燕、璃松郎、鬼若、小栗武雄
◎京都新派部超特作
悲劇　哀愁運轉手　全六卷　葛木香一、森田芳江、高木永二、妹尾松子、牧きみ子

大正館　松竹共營　毎日晝夜
當る十二日より
◎パテー週報　長尺
◎松竹キネマ提供　ミユーヘン大學婦人科教授長指揮
獨逸　性の知識『お產の大映畫』　長尺
◎松竹キネマ蒲田作品
喜劇『感じの好い映畫集』　猿の卷　六卷
◎松竹キネマ蒲田　岩田祐吉、奈良眞養、英百合子主演
悲劇『受驗者』　全六卷
◎松竹キネマ下加茂撮影新大傑作
劇『難波の福』　六卷　兒島三郎、實川延松、森野五郎助演　志賀靖郎

中央館　東亞キネマ
十五日封切　第二回特別興行
東亞キネマ甲陽特作品
現代劇　それ見たか　全五卷
中根龍太郎主演
ロバートソンコール社特作映畫
人情劇　大門　情熱の四　全五卷
早川雪洲氏主演
東亞キネマ等持院超特作大映畫
時代劇　茶人木阿彌　全五卷
時代劇　毒刃　六卷　高木新平、月形龍之助

浪花館　明治町　電話二六〇
當る一月十五日より
京坂落語若手揃ひ
はなし一舞、踊手踊、可笑、東京落語
物眞似、變色、呂之助、東京物音曲
滑稽萬歲　社中　人情講談
笑話即席　騷しく　女義太夫　長唄
舞　玉奴　友奴　妻奴　落語　圓劇
落語舞踊　かしく　大切　屋臺囃子

京城劇場
京劇開演中の　我左衞門　四郎　大一座一行
一月十四日　十五日　兩日間に限り
御觀覧の御禮として御手頃な料金にて御覧に供します左の通り
前狂言　大阪陣難波戰記　安部川堤より茶臼山血判取まで
切狂言　嵐山花五郎
半額値段　特等一圓廿五錢　一等一圓　二等六十錢　三等三十錢（大序より大詰まで）

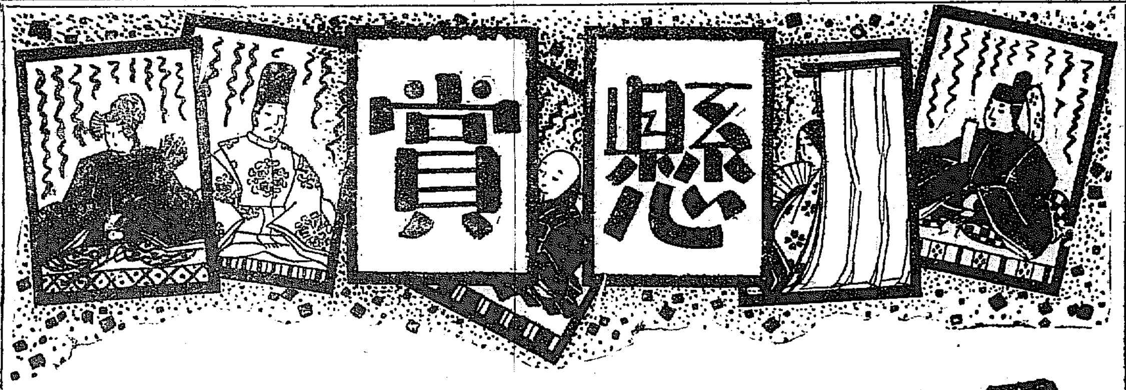

ライオン齒磨は
興味の深い春のお慰

左の三首の和歌の中に、都合八つの隠し文字があります。之を集めますと、世界で有名な齒磨の名になります。それは何んでせうか。

[illegible]
（新古今集　前大僧正慈圓）

[illegible]
（小倉百人一首　中納言行平）

[illegible]
（小倉百人一首　中納言家持）

賞品

正解者の中、二千名樣丈を抽籤して、A、B、C、Dに分けて、左の通り賞品を差上げます。（但し一人一個）

A	ライオン煉齒磨（チューブ入）（大）	二百個
B	ライオン煉齒磨（チューブ入）（中）	五百個
C	ライオン萬歳齒刷子（四號形）	五百個
D	ライオン粉齒磨（大袋入）	八百個

規定

一、答は官製ハガキの事。
一、住所氏名と此廣告を見た新聞名とを楷書で分り易く書く事。
一、締切は一月三十一日。
一、發表は二月下旬、新聞紙上にて
一、答案の送り先は　東京市赤坂區傳馬町三ノ十　ライオン兒童齒科院宛

夜寢る前に齒を磨け・ライオン齒磨は子供にもよい

皇室秘藏
東宮殿下御外遊　全
近日上映
宮內省特別御貸下映畫
海軍省供奉寫眞班撮影
海軍軍樂部伴奏編曲
―第六編十二卷―
―全部上映仕候―
我國未曾有の壯擧
非常なる努力に依つて權利を獲得したる大映畫を五日間限り吾が喜樂館に公開す。
東洋公開權利占有　日本活動寫眞株式會社關西支店

髮をしなやかに美しく黑々と艶を出してふさ〳〵として心地よく
オシドリ椿香油
ジャスミンローズの香りは舶來香水以上　貴婦人紳士の御愛用せらるゝ佳品なり
本舖　東京　井上太兵衞

外科　皮膚科
瀬戸醫院
京城旭町二丁目八番地　瀬戸潔
（電話本局二四九八番）

平壤大和町
內科　小兒科
藤本醫院
院長　藤本辰馬
附屬　花柳病專門療院
入院隨意　電話二〇三番

宮內省御用達　千福醸造
銚子醬油株式會社釀造

ヒゲタ醬油
代理店　京城明治町二丁目　山邑酒造株式會社京城支店　電話長八四九番・一七四四番　振替貯金口座京城五五五番

資本金參千萬圓
株式會社　朝鮮殖產銀行
頭取　有賀光豐
年賦又は定期償還方法に依る勸業資金供出の外一般銀行業務並貯蓄預金業務を取扱申候
京城府南大門通二丁目　電話番號本局長四〇五〇番　營業振替貯金口座四〇九番　道金庫振替貯金口座特一三番

支店及派出所
（京畿道）仁川、水原、開城
（忠淸北道）淸州、忠州
（忠淸南道）公州、鳥致院、大田、論山、江景
（全羅北道）全州、群山、井邑、南原、裡里
（全羅南道）光州、松汀里、木浦、麗水、筏橋、榮山浦
（慶尙北道）濟州島、大邱、浦項、金泉、尙州
（慶尙南道）釜山、釜山鎭、馬山、新馬山、統營、晋州
（黃海道）海州、沙里院
（平安南道）平壤、鎭南浦、安州
（平安北道）新義州、宣川
（江原道）春川、鐵原、江陵
（咸鏡南道）咸興、元山
（咸鏡北道）淸津、羅南、城津、雄基、會寧
右の外內地、朝鮮、滿洲、支那各地に多數取引先有之候

積立貯金　資金を造るには當行の「殖產積金」に御加入なさい。そして毎月怠りなく一年御掛續けになれば御便利な資金の御融通も致します。

內科　小兒科　外科　花柳病
仁川宮町　松本醫院
×光線科　齒科　電話三四五番

朝鮮郵船定期

朝鮮郵船株式會社　電話光化門長一八四番　一八五番　一八六番　一八七番
●釜山支店　佐藤町　電六四四番
●元山支店　海岸通　電一〇二番
●仁川出張所　海岸町　電三五一番
●京城代理店　蓬萊町國際運送　電一二七〇

○元山代理店　吉田運輸會社
淸津丸　一月廿五日　大阪行
京畿丸　一月十六日　下關行
雄基丸　一月十九日　江原道行
立神丸　一月十六日　敦賀行
平壤丸　一月十九日　淸津直行
京城丸　一月十七日　淸津行
咸南丸　一月十七日　雄基行
釜山丸　二月十九日　浦潮行

○釜山代理店　大池回漕部
天安丸　一月廿五日　東京行
新義州丸　一月十八日　大阪行
丸　月　日　（濟州島經由）大阪行
京畿丸　一月十九日　下關行
ひとり丸　一月廿二日　仁川行
京畿丸　一月廿六日　北鮮行
釜山丸　二月十七日　浦潮行
平安丸　一月廿五日　上海行
慶城丸　一月十六日　鬱陵島行
忠淸丸　一月十九日　江原道行
咸鏡丸　一月十八日　濟州島行
昌原丸　一月十八日　木浦行

○木浦代理店　山野回漕店
天安丸　一月廿四日　東京行
新義州丸　一月十六日　大阪行
新慶尙丸　一月十七日　釜山行
公州丸　一月廿二日　濟州島行
公州丸　一月十六日　多島海行
全州丸　一月十七日　仁川行
ひとり丸　一月廿三日　仁川行
平安丸　一月廿三日　釜山上海行

○仁川取扱店　堀回漕部
天安丸　一月廿一日　東京行
ひとり丸　一月廿六日　大阪行
春川丸　一月十九日　長崎三角行
丸　月　日　新義州行
全州丸　一月廿二日　木浦行
亘濟丸　一月廿二日　海州行
咸鏡丸　一月十七日　鎭南浦行
會寧丸　一月二十日　安東大連行
平安丸　一月二十日　上海行

大阪商船出帆

仁川出帆
●大阪行（群山木浦經由）
玄海丸　一月十三日午後三時出
三星丸　一月十三日午後三時出
金山丸　一月十八日午後三時出
平和丸　一月廿一日午後三時出
丸　十二月　七日午後三時出
●長崎鹿兒島行
二朝香丸　一月十二日午後三時出
四川丸　二月十二日午後三時出
丸　月　日午後三時出
丸　月　日午後三時出

元山出帆
●城津、淸津、雄基行
長南丸　一月十二日午後五時出
●釜山、門司、宇品、神戶、大阪行
咸中丸　一月十三日午後五時出帆

大連出帆
●上海、福州、基隆、高雄行（但し○印は青島寄港）
○福建丸　一月廿三日午後四時出
○湖北丸　一月三十日午後四時出

內地各港出帆主要航路
●歐洲行毎月二回●南米行一年十回●北米行毎月一回●孟買行毎月二回●南洋行同一回●印一等航路△印貨客航路

大阪商船株式會社仁川支店　電二二一　二二〇
京城國際運送會社支店　電一一六七番　仁川京城通り朝鮮旅館　電二六一番　取扱　仁川本町富田組　電四一番　仁川港町盧田組　電話四三番